

**INFORMATIVA AL PUBBLICO AI SENSI
DELLE NUOVE DISPOSIZIONI DI VIGILANZA
PRUDENZIALI PER LE BANCHE
(CIRC. B.I. 263/06)**

SITUAZIONE AL 31 DICEMBRE 2009



Delibera C.d.A. del 28 giugno 2010



Indice

PREMESSA	3
TAVOLA 1 REQUISITO INFORMATIVO GENERALE	4
TAVOLA 2 AMBITO DI APPLICAZIONE	21
TAVOLA 3 COMPOSIZIONE DEL PATRIMONIO DI VIGILANZA.....	22
TAVOLA 4 ADEGUATEZZA PATRIMONIALE.....	24
TAVOLA 5 RISCHIO DI CREDITO: INFORMAZIONI GENERALI RIGUARDANTI TUTTE LE BANCHE	27
TAVOLA 6 RISCHIO DI CREDITO: INFORMAZIONI RELATIVE AI PORTAFOGLI ASSOGGETTATI AL METODO STANDARDIZZATO E ALLE ESPOSIZIONI CREDITIZIE SPECIALIZZATE E IN STRUMENTI DI CAPITALE NELL'AMBITO DEI METODI IRB.....	38
TAVOLA 8 TECNICHE DI ATTENUAZIONE DEL RISCHIO.....	40
TAVOLA 9 RISCHIO DI CONTROPARTE.....	44
TAVOLA 10 OPERAZIONI DI CARTOLARIZZAZIONE.....	46
TAVOLA 12 RISCHIO OPERATIVO	49
TAVOLA 13 ESPOSIZIONI IN STRUMENTI DI CAPITALE.....	51
TAVOLA 14 RISCHIO DI TASSO DI INTERESSE SULLE POSIZIONI INCLUSE NEL PORTAFOGLIO BANCARIO	54
SINTESI SITUAZIONE PATRIMONIALE AL 31/12/2009	57



PREMESSA

Il Titolo IV "Informativa al pubblico" della Circolare 263/06 della Banca d'Italia introduce l'obbligo di pubblicazione di informazioni riguardanti l'adeguatezza patrimoniale, l'esposizione ai rischi e le caratteristiche generali dei sistemi preposti all'identificazione, alla misurazione e alla gestione dei rischi di primo e secondo pilastro con l'obiettivo di rafforzare la disciplina di mercato. L'informativa è organizzata in quadri sinottici ("tavole"), come previsto dall'allegato A del Titolo IV Sezione II della suddetta Circolare, ciascuno dei quali riguarda una determinata area informativa distinta fra:

- informazioni qualitative, con l'obiettivo di fornire una descrizione delle strategie, processi e metodologie nella misurazione e gestione dei rischi
- informazioni quantitative, con l'obiettivo di quantificare la consistenza patrimoniale delle Banche, i rischi cui le stesse sono esposte, l'effetto delle politiche di CRM applicate.

La Banca di Credito Cooperativo La Riscossa di Regalbuto pubblica l'informativa al pubblico sul proprio sito internet: www.bccregalbuto.it



TAVOLA 1

REQUISITO INFORMATIVO GENERALE

INFORMATIVA QUALITATIVA

Le “Nuove disposizioni di vigilanza prudenziale per le Banche”, emanate con la Circ. 263/2006 dalla Banca d'Italia, disciplinano le metodologie di gestione dei rischi da parte degli intermediari, in particolare:

- a) prevedono un requisito patrimoniale per fronteggiare i rischi tipici dell'attività bancaria e finanziaria (di credito, di controparte, di mercato e operativi), indicando metodologie alternative per il calcolo degli stessi, caratterizzate da differenti livelli di complessità nella misurazione dei rischi e nei requisiti organizzativi e di controllo (cosiddetto “primo pilastro”)
- b) introducono un sistema di autovalutazione denominato ICAAP (cosiddetto “secondo pilastro”), che richiede alle banche di dotarsi di processi e strumenti per determinare il livello di capitale interno adeguato a fronteggiare ogni tipologia di rischi, anche diversi da quelli presidiati dal requisito patrimoniale complessivo, nell'ambito di una valutazione, attuale e prospettica, che tenga conto delle strategie e dell'evoluzione del contesto di riferimento
- c) introducono l'obbligo di informare il pubblico, con apposite tabelle informative, come citato in premessa (cosiddetto “terzo pilastro”)

Nell'ambito dell'ICAAP, la Banca definisce la mappa dei rischi rilevanti che costituisce la cornice entro cui si sviluppano tutte le altre attività di misurazione/valutazione, monitoraggio e mitigazione dei rischi. A tal fine provvede all'individuazione di tutti i rischi relativamente ai quali è o potrebbe essere esposta, ossia dei rischi che potrebbero pregiudicare la sua operatività, il perseguimento delle proprie strategie e il conseguimento degli obiettivi aziendali. Per ciascuna tipologia di rischio identificata, vengono individuate le relative fonti di generazione (anche ai fini della successiva definizione degli strumenti e delle metodologie a presidio della loro misurazione e gestione) e le strutture responsabili della relativa gestione.

Nello svolgimento di tali attività la Banca tiene conto:

- del contesto normativo di riferimento;
- della propria operatività in termini di prodotti e mercati di riferimento;
- delle specificità dell'esercizio dell'attività bancaria nel contesto del Credito Cooperativo;
- degli obiettivi strategici definiti dal Consiglio di Amministrazione, per individuare gli eventuali rischi prospettici.

Ai fini della conduzione di tali attività, sono stati presi in considerazione tutti i rischi contenuti nell'elenco di cui all'Allegato A della Circolare 263/06, valutandone un possibile ampliamento al fine di meglio comprendere e riflettere il *business* e l'operatività aziendale.

Sulla base di quanto rilevato dalle attività di analisi svolte, la Banca ha identificato come rilevanti i seguenti rischi:

1. rischio di credito;
2. rischio di concentrazione;
3. rischio derivante da cartolarizzazioni;
4. rischio di controparte;
5. rischio di mercato;
6. rischio operativo;
7. rischio di tasso di interesse;



8. rischio di liquidità;
9. rischio strategico;
10. rischio di reputazione;
11. rischio residuo;

I rischi identificati sono stati classificati in due tipologie, ovvero rischi quantificabili e rischi non quantificabili, le cui caratteristiche sono declinate nell'ambito dell'informativa qualitativa attinente l'adeguatezza patrimoniale (vedi infra tavola 4).

La Banca ha posto in essere un sistema di controllo e gestione dei rischi nel quale è assicurata la separazione delle funzioni di controllo da quelle produttive, articolato sulla base dei seguenti livelli di controllo, definiti dall'Organo di Vigilanza:

o **I livello:**

- **controlli di linea**, effettuati dalle stesse strutture produttive che hanno posto in essere le operazioni o incorporati nelle procedure e diretti ad assicurare il corretto svolgimento delle operazioni;

o **II livello:**

- **controlli sulla gestione dei rischi**, condotti a cura di una struttura interna così articolata: funzione di *Risk Controlling che svolge autonome e separate attività di controllo e verifica quelle, sempre relative al presidio dei rischi, delle aree di specifica competenza: Ufficio controllo andamentale del credito, Ufficio controllo di gestione, Ufficio controllo dei rischi prudenziali, ufficio compliance.*

Tale struttura è contraddistinta da una separatezza dalle funzioni operative ed ha il compito di definire le metodologie di misurazione dei rischi, verificare il rispetto dei limiti assegnati alle varie funzioni operative e controllare la coerenza dell'operatività delle singole aree produttive con gli obiettivi di rischio/rendimento, quantificare il grado di esposizione ai rischi e gli eventuali impatti economici;

- **controlli di conformità normativa**, svolti dalla Funzione indipendente all'uopo costituita con il compito specifico di promuovere il rispetto delle leggi, delle norme, dei codici interni di comportamento per minimizzare il rischio di non conformità normativa e i rischi reputazionali a questo collegati, coadiuvando, per gli aspetti di competenza, nella realizzazione del modello aziendale di monitoraggio e gestione dei rischi;

o **III livello:**

- **attività di revisione interna (Internal Auditing)**, volta a valutare l'adeguatezza e la funzionalità del complessivo Sistema dei Controlli Interni e a individuare andamenti anomali delle procedure e della regolamentazione.

Il complessivo processo di gestione e controllo dei rischi coinvolge, con diversi ruoli, gli Organi di Governo e Controllo, la Direzione Generale, le strutture operative della Banca. Di seguito sono illustrati i principali ruoli e responsabilità degli organi e delle funzioni aziendali maggiormente coinvolte nel citato processo.

Il Consiglio di Amministrazione è responsabile del sistema di controllo e gestione dei rischi e, nell'ambito della relativa *governance*, della definizione, approvazione e revisione degli orientamenti strategici e delle linee guida di gestione dei rischi, nonché degli indirizzi per la loro applicazione e supervisione. Anche sulla base dei riferimenti allo scopo prodotti dalla Direzione Generale, verifica nel continuo l'efficienza e l'efficacia complessiva del sistema di



gestione e controllo dei rischi, provvedendo al suo adeguamento tempestivo in relazione alle carenze o anomalie riscontrate, ai cambiamenti del contesto di riferimento esterno o interno o derivanti dall'introduzione di nuovi prodotti, attività o processi rilevanti.

La Direzione Generale è responsabile dell'attuazione degli orientamenti strategici e delle linee guida definiti dal Consiglio di Amministrazione cui riporta direttamente in proposito. In tale ambito, predispone le misure necessarie ad assicurare l'istituzione, il mantenimento ed il corretto funzionamento di un efficace sistema di gestione e controllo dei rischi.

Il Collegio Sindacale, nell'ambito delle proprie funzioni istituzionali di sorveglianza, vigila sull'adeguatezza del sistema di gestione e controllo dei rischi, sul suo concreto funzionamento e sulla rispondenza ai requisiti stabiliti dalla normativa. Per lo svolgimento delle proprie funzioni, il Collegio Sindacale si avvale delle evidenze e delle segnalazioni delle funzioni di controllo (*Internal Auditing*, Funzione di Conformità, Risk Controlling Funzione Controllo dei Rischi Prudenziali). Nell'effettuare le proprie attività di verifica il Collegio Sindacale valuta le eventuali anomalie che siano sintomatiche di disfunzioni delle strutture/unità responsabili.

La Funzione di Risk Controlling, è svolta per settore di competenza da unità organizzative separate, adeguatamente articolate le cui attività sono sottoposte alle verifiche dell'ufficio controlli interni.

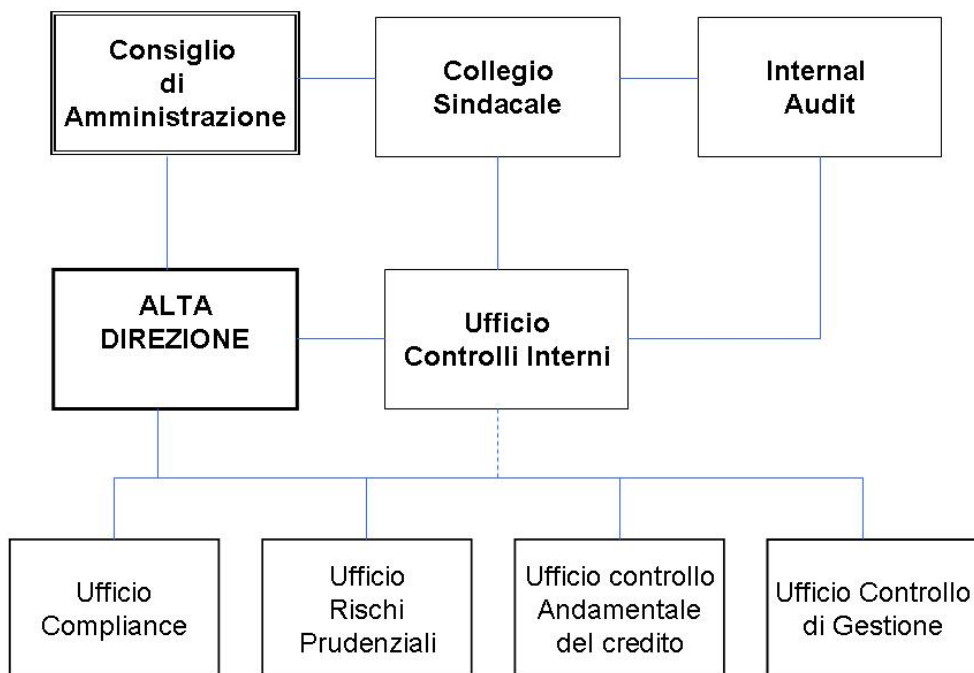



L'ufficio controlli interni: provvede ai controlli di II[^] livello e verifica l'effettuazione di quelli di I[^] livello; si relaziona, verificandone l'attività, con i responsabili delle aree specificamente preposte al controllo di alcune particolari tipologie di rischio. Gestisce la procedura informatica per la esecuzione dei controlli.

L'ufficio controllo andamentale del rischio di credito: provvede al monitoraggio del portafoglio prestiti, attiva gli interventi rimolitivi delle anomalie, fornisce i reports periodici alla Direzione ed al Consiglio di Amministrazione.

Funzione compliance: provvede allo svolgimento delle attività proprie della funzione di compliance, ovvero promuove il rispetto delle leggi, delle norme, dei codici interni di comportamento per minimizzare il rischio di non conformità normativa e i rischi reputazionali a questo collegati.

L'ufficio controllo della gestione: redige il budget aziendale e segue l'andamento degli effetti della produzione, fornendo i necessari reports alla Direzione ed al Consiglio di Amministrazione.

L'ufficio controllo dei rischi prudenziali: monitora mensilmente i dati ALM, relaziona trimestralmente sulle risultanze degli stessi, statici e prospettici; presidia i rischi prudenziali.

Sempre in via preliminare, teniamo a comunicare che è stata già avviata ed è in fase conclusiva l'attività di impianto della procedura informatica per la gestione dei controlli di I[^] e II[^] livello. Tale strumento consente di seguire la puntuale esecuzione dei controlli storicizzando gli adempimenti, gli interventi correttivi e le anomalie rilevate.

Nel soffermarsi in particolare sui controlli di II[^] e III[^] livello, si evidenzia che i controlli sulla gestione dei rischi, tuttora in fase di evoluzione, hanno interessato i rischi aziendali nel loro complesso. L'operatività in argomento è stata oggetto di recente revisione a seguito dell'introduzione della nuova disciplina prudenziale e l'attivazione del processo ICAAP.

Nell'ambito del processo di individuazione, misurazione e gestione dei rischi, sono assegnate a specifiche Unità di business le seguenti principali responsabilità:

- collaborare nell'individuazione degli indicatori di rilevanza da associare a ciascun rischio.
- produrre e mettere a disposizione i dati necessari al calcolo degli indicatori di rilevanza.
- produrre ed inoltrare i dati necessari ad alimentare i modelli e gli strumenti per la misurazione di ciascun rischio e per l'esecuzione degli stress test.
- supportare il Risk Controlling nell'esecuzione delle misurazioni/valutazioni dei rischi.

Il processo ICAAP nella propria articolazione richiede il coinvolgimento di diverse Funzioni aziendali, ognuna chiamata a contribuire su aspetti di specifica competenza.



In particolare:

- il Servizio Finanza: è responsabile dell'analisi, valutazione e mitigazione dei profili di manifestazione di:
 1. rischi di mercato, di controparte, di tasso di interesse sul portafoglio bancario, nell'ambito e nel rispetto degli indirizzi definiti dalle politiche in materia, dalla regolamentazione del processo finanza, dalla struttura delle deleghe e dei limiti operativi deliberati dal Consiglio di amministrazione;
 2. rischio di liquidità nell'ambito e nel rispetto degli indirizzi definiti dalle Politiche e processi di gestione del rischio di liquidità;
- l'Area Crediti: é responsabile, nell'ambito e nel rispetto degli indirizzi e delle modalità operative di propria competenza definiti dalla relativa regolamentazione interna del Processo del Credito, dalle politiche in materia e processi di gestione del rischio di Credito, dalla struttura delle deleghe e dei limiti operativi, dell'analisi, valutazione e mitigazione dei profili di manifestazione del rischio di credito. A tal fine si avvale degli indicatori e degli strumenti in uso per il monitoraggio dei profili di insolvenza e del merito creditizio della controparte (CRC, ...).

Con riferimento a ciascuno dei rischi rilevanti sopra richiamati vengono di seguito riportati la definizione adottata dalla Banca e le principali informazioni relative alla governance del rischio, agli strumenti e metodologie a presidio della misurazione/valutazione e gestione del rischio, alle strutture responsabili della gestione.



RISCHIO DI CREDITO

E' definito come il rischio di subire perdite derivanti dall'insolvenza o dal deterioramento del merito creditizio delle controparti affidate.

Alla luce delle disposizioni previste nel Titolo IV, capitolo 11 delle Istruzioni di Vigilanza della Banca d'Italia in materia di controlli interni, nonché del rilievo attribuito all'efficienza ed efficacia del processo del credito e del relativo sistema dei controlli, la Banca si è dotata di una struttura organizzativa funzionale al raggiungimento degli obiettivi di gestione e controllo dei rischi creditizi indicati dalla citata normativa prudenziale.

L'intero processo di gestione e controllo del credito è disciplinato da un Regolamento interno che in particolare:

- individua le deleghe ed i poteri di firma in materia di erogazione del credito;
- definisce i criteri per la valutazione del merito creditizio;
- definisce le metodologie per il rinnovo degli affidamenti;
- definisce le metodologie di controllo andamentale e di misurazione del rischio di credito, nonché le tipologie di interventi da adottare in caso di rilevazione di anomalie.

A riguardo si rappresenta che la Banca, ha aggiornato la normativa di processo alla luce dell'evoluzione del quadro normativo e operativo di riferimento.

Il processo organizzativo di gestione del rischio di credito è ispirato al principio di separatezza tra le attività proprie del processo istruttorio e quelle di sviluppo e gestione dei crediti. Tale principio è stato attuato attraverso la costituzione di strutture organizzative separate.

Il Consiglio di Amministrazione, nell'esercizio della responsabilità attinente l'istituzione e il mantenimento di un efficace sistema di gestione e controllo del rischio di credito, oltre a quanto specificato precedentemente, ha:

- definito i flussi informativi volti ad assicurare agli organi aziendali ed alle funzioni di controllo la piena conoscenza e governabilità del rischio di credito;
- approvato, nell'ambito della regolamentazione del processo, le linee generali del sistema di Gestione delle tecniche di attenuazione del rischio che presiede all'intero processo di acquisizione, valutazione, controllo e realizzo degli strumenti di CRM utilizzati;
- definito gli strumenti a supporto delle attività di processo. In tale ambito ha approvato il regolamento d'uso del Sistema di classificazione del rischio di credito (CRC) e la relativa implementazione nelle fasi in cui si articola il processo stesso;
- monitorato l'esatta applicazione delle variabili incorporate nel predetto Sistema, utilizzato dalla Banca a fini gestionali.

Anche sulla base dei riferimenti all'uopo prodotti dalla Direzione Generale, il Consiglio di Amministrazione verifica nel continuo l'efficienza e l'efficacia complessiva del Sistema di gestione e controllo del rischio di credito, provvedendo al suo adeguamento tempestivo in relazione alle carenze o anomalie riscontrate, ai cambiamenti del contesto di riferimento, all'introduzione di nuovi prodotti, attività o processi rilevanti.

La Direzione Generale ha predisposto le misure necessarie ad assicurare l'istituzione, il mantenimento ed il corretto funzionamento del sistema di gestione e controllo del rischio di



credito, in coerenza con il modello di business ed il grado di esposizione ai rischi definito dal Consiglio di Amministrazione.

In tale contesto

- ha attivato le iniziative necessarie ad assicurare la messa in opera di canali di comunicazione efficaci, al fine di garantire il sistema di gestione e controllo del rischio.
- per dare attuazione al modello organizzativo prescelto, ha definito compiti e responsabilità di tutte le posizioni di lavoro coinvolte nel processo del credito:
 - nel rispetto dei requisiti di segregazione funzionale necessari ad assicurare che le attività operative vengano svolte secondo i criteri di sana e prudente gestione, e
 - assicurando che le attività rilevanti in materia di gestione del Rischio di Credito siano dirette da personale qualificato, con adeguato grado di autonomia di giudizio e in possesso di esperienze e conoscenze proporzionate ai compiti da svolgere.

Il Collegio Sindacale, nell'ambito delle proprie funzioni istituzionali di sorveglianza, vigila sul grado di adeguatezza del sistema di gestione e controllo del rischio di credito adottato, sul suo concreto funzionamento e sulla rispondenza ai requisiti stabiliti dalla normativa.

I presidi del processo creditizio sono in carico principalmente all'Area Crediti. La ripartizione dei compiti e delle responsabilità all'interno di tale Area è, quanto più possibile, volta a realizzare la segregazione di attività in conflitto di interesse. In particolare, in una struttura separata dall'Area Crediti, in via indipendente dalle risorse titolari di deleghe in materia di erogazione del credito, l'Ufficio Controllo Andamentale Crediti è delegato al monitoraggio sistematico delle posizioni ed alla rilevazione delle posizioni "problematiche", nonché al coordinamento e alla verifica del monitoraggio delle posizioni svolto dai preposti di filiale.

Ai fini della determinazione del capitale interno a fronte del rischio di credito, la Banca utilizza la **metodologia standardizzata** adottata per la determinazione dei requisiti prudenziali a fronte del rischio stesso. L'applicazione della citata metodologia comporta la suddivisione delle esposizioni in "portafogli" e l'applicazione a ciascuno di essi di trattamenti prudenziali differenziati, eventualmente anche in funzione di valutazioni del merito creditizio (*rating* esterni) rilasciate da agenzie esterne di valutazione del merito di credito ovvero da agenzie di credito alle esportazioni riconosciute dalla Banca d'Italia (rispettivamente ECAI e ECA).

Con riferimento all'acquisizione ed alla gestione delle principali forme di garanzia utilizzate a protezione delle esposizioni creditizie, il Consiglio di Amministrazione ha definito specifiche politiche, al fine di assicurare il soddisfacimento dei requisiti – giuridici, economici e organizzativi – previsti dalla normativa per il loro riconoscimento a fini prudenziali al momento della costituzione della protezione e per tutta la durata della stessa.



RISCHIO DI CONCENTRAZIONE

Il rischio di concentrazione è il rischio derivante da esposizioni verso controparti, gruppi di controparti connesse e controparti del medesimo settore economico o che esercitano la stessa attività o appartenenti alla medesima area geografica.

Al fine di limitare il rischio di concentrazione, il Consiglio di Amministrazione, ha definito linee guida sui massimali di esposizione di natura creditizia su tipologie di posizione rilevanti ai fini della concentrazione quali, ad esempio, una singola controparte (grande rischio), o un singolo emittente (impresa).

La Banca ai fini della determinazione del rischio di concentrazione e del relativo capitale interno ha stabilito, sulla base di un'attenta valutazione costi/benefici, di utilizzare l'algoritmo del *Granularity Adjustment* (GA) indicato nelle Nuove Disposizioni di Vigilanza Prudenziale (Cfr. Circ. 263/06 Banca d'Italia, Titolo III, Capitolo 1, Allegato B).

A decorrere dall'esercizio 2009 è stato implementato un aggiornamento nelle procedure di calcolo, che recepisce i chiarimenti in merito, forniti da Banca d'Italia, per la determinazione del rischio in oggetto, secondo la metodologia semplificata cosiddetta **Granularity Adjustment (GA) "single name"**, che restringe il perimetro di inclusione dei crediti alle classi di attività "imprese ed altri soggetti", nonché alle esposizioni a breve termine verso le imprese ed alle esposizioni verso imprese "scadute" e "garantite da immobili".

Il nuovo perimetro di calcolo ha prodotto un notevole incremento del capitale interno a fronte di tale specifico rischio.

Inoltre, al fine del calcolo del rischio di concentrazione Geo-Settoriale si fa riferimento al modello proposto a livello nazionale da ABI con specifica comunicazione del 26.02.2010. In termini generali tale metodologia, per tenere conto della diversificazione dell'operatività settoriale nelle diverse aree geografiche, prevede la costruzione di un insieme di portafogli benchmark rappresentativi delle diverse realtà geografiche, ai quali paragonare la propria operatività, per calcolare, eventualmente, un ulteriore requisito aggiuntivo di concentrazione Geo-settoriale ((Add on).

RISCHIO DERIVANTE DA CARTOLARIZZAZIONI

Il rischio di cartolarizzazione è il rischio di incorrere in perdite dovute alla mancata rispondenza tra sostanza economica delle operazioni e le decisioni di valutazione e gestione del rischio.

Il processo di gestione delle cartolarizzazioni è assistito da specifica procedura interna che assegna compiti e responsabilità alle diverse strutture organizzative coinvolte nelle diverse fasi del processo stesso.

Per quanto concerne le procedure per il monitoraggio dei rischi relativi ad operazioni di cartolarizzazione la Banca continua ad utilizzare gli strumenti di controllo già esistenti per i crediti in portafoglio.

In qualità di *servicer* dell'operazione, in adempimento a quanto disposto dalle Istruzioni di Vigilanza emanate dalla Banca d'Italia in materia, la Banca verifica inoltre che l'operazione nel suo complesso sia gestita in conformità alla legge e al prospetto informativo (*Offering*



Circular). Il portafoglio di ciascuna cartolarizzazione è sottoposto a monitoraggio continuo; sulla base di tale attività sono predisposti report semestrali, così come previsti dalla documentazione contrattuale, con evidenze dello status dei crediti e dell'andamento degli incassi. Tale informativa costituisce anche la rendicontazione periodica sull'andamento dell'operazione effettuata alla Direzione Generale e al Consiglio di Amministrazione.

In relazione alle politiche di copertura adottate per mitigare i rischi connessi si rinvia a quanto dettagliato nell'informativa qualitativa in relazione alle operazioni di cartolarizzazione (infra tavola 10).

RISCHIO DI CONTROPARTE

Il rischio di controparte rappresenta il rischio che la controparte di una transazione, avente ad oggetto determinati strumenti finanziari, risulti inadempiente prima del regolamento della transazione stessa e configura una particolare fattispecie del rischio di credito che si manifesta con riferimento ad alcune tipologie di transazioni, aventi ad oggetto determinati strumenti finanziari, specificamente individuati dalla normativa.

La gestione e il controllo del rischio di controparte si colloca nel più ampio sistema di gestione e controllo dei rischi della Banca ed è articolato e formalizzato nella specifica normativa interna. In tale ambito, le politiche inerenti la gestione del rischio si basano sui seguenti principali elementi:

- declinazione della propensione al rischio in termini di limiti operativi per la negoziazione degli strumenti finanziari la cui definizione poggia sulla distinzione tra controparti di riferimento e controparti accettate;
- restrizione sugli strumenti finanziari negoziabili, in termini sia di strumenti non ammissibili sia di limiti all'ammissibilità per singola operazione o complessivi per tipologia di strumento/forma tecnica;
- deleghe (in termini di soggetto delegato e limiti giornalieri).

In particolare, nella scelta delle controparti selezionate, sulla base delle linee guida presenti nel Regolamento della Finanza e nelle relative disposizioni attuative, sulla base dei limiti operativi definiti per la gestione del rischio di controparte, il servizio Finanza opera con controparti autorizzate preventivamente dal Consiglio di Amministrazione.

Con riguardo alle tecniche di misurazione, la Banca utilizza il metodo del valore corrente per la misurazione del relativo requisito prudenziale a fronte delle esposizioni in strumenti derivati finanziari e creditizi negoziati fuori borsa (OTC) e delle operazioni con regolamento a lungo termine (LST). Con riferimento, invece, alle operazioni pronti contro termine attive e passive su titoli o merci e alle operazioni di concessione o assunzione di titoli o merci in prestito e finanziamenti con margini (operazioni SFT), in assenza di operazioni della specie classificate nel portafoglio di negoziazione ai fini di vigilanza, la Banca utilizza il metodo semplificato.



RISCHIO DI MERCATO

Il rischio di mercato è il rischio generato dall'operatività sui mercati riguardanti gli strumenti finanziari, le valute e le merci.

Si declina in:

- **Rischio di Posizione generico su titoli di debito** (rischio derivante dalla avversa variazione del livello dei tassi di interesse);
- **Rischio di Posizione generico su titoli di capitale** (rischio dovuto ad uno sfavorevole movimento generale dei mercati nel loro complesso);
- **Rischio di Posizione specifico su titoli di debito** (rischio di insolvenza legato al singolo emittente e di perdite causate da una sfavorevole variazione del prezzo dovuta a fattori connessi con la situazione dell'emittente);
- **Rischio di Posizione specifico su titoli di capitale** (rischio di perdite causate da una sfavorevole variazione del prezzo dovuta a fattori connessi con la situazione dell'emittente - compresi eventi particolari che influenzano l'andamento dello strumento stesso);
- **Rischio di regolamento** (rischio di perdita derivante dal mancato regolamento delle transazioni in titoli di debito, titoli di capitale, contratti derivati, valute e merci non ancora regolate dopo la loro data di scadenza);
- **Rischio di concentrazione sul portafoglio di negoziazione** (rischio di eccessiva esposizione delle posizioni di negoziazione verso una specifica controparte o gruppo di controparti connesse);
- **Rischio di cambio** (rischio di subire perdite per effetto di avverse variazioni dei corsi delle divise estere su tutte le posizioni detenute dalla banca indipendentemente dal portafoglio di allocazione);
- **Rischio di posizione su merci** (rischio di subire perdite per effetto di variazione di prezzo delle merci).

La Banca ha adottato la metodologia standardizzata per la determinazione dei requisiti patrimoniali a fronte dei rischi di mercato generati dall'operatività riguardante gli strumenti finanziari, le valute e *le merci*. Tale metodologia prevede il calcolo del requisito sulla base del c.d. "approccio a blocchi" (building-block approach), secondo il quale il requisito complessivo è dato dalla somma dei requisiti di capitale determinati a fronte dei singoli rischi di mercato.

Relativamente al **Rischio di cambio** sull'intero bilancio, la Banca è sottoposta al rispetto del vincolo del contenimento della posizione netta aperta in cambi entro il 2 per cento del patrimonio di vigilanza è, pertanto, esclusa dall'applicazione della disciplina inerente (Cfr. Circ. 263/06 ,Titolo II, Capitolo 4, Sezione V).

Al fine di gestire e monitorare le esposizioni ai rischi di mercato assunte nell'ambito del portafoglio di negoziazione ai fini di vigilanza, la Banca ha definito nel proprio Regolamento Finanza e nelle sottostanti disposizioni attuative i principi guida, i ruoli e le responsabilità delle funzioni organizzative coinvolte. Ciò allo scopo di assicurare la regolare e ordinata esecuzione dell'attività sui mercati finanziari, nell'ambito del profilo rischio/rendimento delineato dal Consiglio di Amministrazione ovvero dichiarato dalla clientela e di mantenere un corretto mix di strumenti volto al bilanciamento dei flussi di liquidità.



In tale ambito, il Servizio Finanza ha il compito di valutare le opportunità offerte dal mercato e di gestire il portafoglio di strumenti finanziari in linea con l'orientamento strategico e la politica di gestione del rischio definita dal Consiglio di Amministrazione. A tal fine, individua gli strumenti da negoziare ed effettuata l'operazione di acquisto/vendita coerentemente con la strategia che desidera realizzare (investimento o copertura) e nel rispetto dei limiti e delle deleghe assegnate.

Rientra inoltre nelle responsabilità del Servizio Finanza, il monitoraggio dell'andamento dei prezzi degli strumenti finanziari e della verifica del rispetto dei limiti operativi e/o degli obiettivi di rischio/rendimento definiti, procedendo, se opportuno, all'adeguamento della struttura e composizione del portafoglio di proprietà. Sono, infine, in capo a tale Servizio i relativi controlli di linea.

RISCHIO OPERATIVO

E' il rischio di subire perdite derivanti dall'inadeguatezza o dalla disfunzione di procedure, risorse umane e sistemi interni, oppure da eventi esogeni. Rientrano in tale tipologia, tra l'altro, le perdite derivanti da frodi, errori umani, interruzioni dell'operatività, indisponibilità dei sistemi, inadempienze contrattuali, catastrofi naturali. Nel rischio operativo è anche compreso il rischio legale, mentre non sono inclusi quelli strategici e di reputazione.

Nella gestione e controllo dei Rischi Operativi sono coinvolte, oltre agli organi aziendali, differenti unità organizzative, ciascuna delle quali è destinataria dell'attribuzione di specifiche responsabilità coerenti con la titolarità delle attività dei processi nei quali il rischio in argomento si può manifestare. Tra queste, la Funzione Risk Controlling, è responsabile dell'analisi e valutazione dei Rischi Operativi, garantendo un'efficace e puntuale valutazione dei relativi profili di manifestazione, nel rispetto delle modalità operative di propria competenza.

Sempre con riferimento ai presidi organizzativi, assume rilevanza anche l'istituzione della funzione di Conformità, deputata al presidio ed al controllo del rispetto delle norme, che fornisce un supporto nella prevenzione e gestione del rischio di incorrere in sanzioni giudiziarie o amministrative, di riportare perdite rilevanti conseguenti alla violazione di normativa esterna (leggi o regolamenti) o interna (statuto, codici di condotta, codici di autodisciplina).

In tal senso la Banca ha adottato confacente regolamento che definisce e disciplina le specificità della Funzione di Conformità, che ha istituito in staff alla Direzione e si avvale del supporto fornito dal Servizio Compliance della Federazione Siciliana delle Banche di Credito Cooperativo per le attività aventi prevalente contenuto di consulenza legale e per quelle inerenti la definizione degli interventi organizzativi e di mitigazione.

Nel contempo è stato valutato opportuno istituire un **servizio esterno di consulenza legale** per conseguire lo scopo di:

- fornire alla nostra Struttura un apporto consulenziale con riguardo alle implicazioni legali che insorgono nella corrente operatività (*relazione con il cliente, nuovi contratti tipo, nuova modulistica etc.*)
- assistere la Funzione di compliance nella verifica della conformità alle norme di legge, somministrando un'opportuna assistenza alle aree di direzione centrale per il necessario adeguamento



- coordinare le attività dei legali della Banca che curano il contenzioso con esclusione di quello relativo al recupero dei crediti, esprimendo, con cadenza semestrale, il proprio parere circa i rischi di perdita ai fini degli accantonamenti dovuti ed al monitoraggio del rischio prudenziale (ICAAP).

La fornitura del servizio si realizza secondo un processo formalizzato che garantisce certezza ed uniformità del comportamento.

La Banca, periodicamente, sulla base di specifici report dei legali, esamina i contenziosi in essere, oltre quelli relativi al recupero dei crediti, onde accertare il danno temuto e procedere all'occorrenza, all'accantonamento per la copertura della perdita attesa.

Con riferimento alla misurazione del requisito prudenziale a fronte dei rischi operativi, la Banca ha deliberato l'applicazione del metodo base (*Basic Indicator Approach – BIA*).

Sulla base di tale metodologia, il requisito patrimoniale a fronte dei rischi operativi viene misurato applicando il coefficiente regolamentare del 15% alla media delle ultime tre osservazioni su base annuale di un indicatore del volume di operatività aziendale, individuato nel margine di intermediazione.

Oltre alla misurazione con il metodo sopra descritto, la Banca, ai fini della gestione e del controllo del rischio operativo, monitora l'esposizione a determinati profili di insorgenza attraverso l'analisi ed il monitoraggio di un insieme di indicatori e la conduzione a cura della Funzione di Conformità di attività di valutazione, che si avvalgono anche delle metodologie e degli strumenti utilizzati dall'Internal Auditing.

Le metodologie in argomento si basano sul censimento delle fasi e delle attività in cui si articolano i principali processi operativi aziendali relativamente ai quali vengono individuati i rischi potenziali e i contenuti di controllo, sia di primo sia di secondo livello, a mitigazione degli stessi; l'esistenza ed effettiva applicazione determina la valutazione dell'adeguatezza dei presidi organizzativi e di processo ai fini della mitigazione e del contenimento delle diverse fattispecie di manifestazione del rischio entro i limiti definiti dal Consiglio di Amministrazione.

Rientra tra i presidi a mitigazione di tali rischi anche l'adozione, con delibera n. 10.957 del 04/04/2007 di un "Piano di Continuità Operativa", volto a cautelare la Banca a fronte di eventi critici che possono inficiarne la piena operatività. In tale ottica, si è provveduto ad istituire le procedure operative da attivare per fronteggiare gli scenari di crisi, attribuendo, a tal fine, ruoli e responsabilità dei diversi attori coinvolti.

Infine, per tutelare le informazioni aziendali contro accessi non autorizzati, la Banca rivede periodicamente i profili abilitativi al sistema informativo aziendale, nell'ottica di migliorarne la segregazione funzionale.



RISCHIO DI TASSO DI INTERESSE – PORTAFOGLIO BANCARIO

E' il rischio attuale o prospettico di diminuzione di valore del patrimonio o di diminuzione del margine d'interesse derivante dagli impatti delle variazioni avverse dei tassi di interesse sulle attività diverse da quelle allocate nel portafoglio di negoziazione di vigilanza.

La Banca ha posto in essere opportune misure di attenuazione e controllo finalizzate a evitare la possibilità che vengano assunte posizioni eccedenti un determinato livello di rischio obiettivo. Tali misure trovano codificazione nell'ambito delle normative aziendali volte a disegnare processi di monitoraggio fondati su limiti di posizione e sistemi di soglie di attenzione in termini di capitale interno, al superamento delle quali scatta l'attivazione di opportune azioni correttive.

In particolare, sono state definite:

- politiche e procedure di gestione del rischio di tasso d'interesse coerenti con la natura e la complessità dell'attività svolta;
- metriche di misurazione coerenti con la metodologia di misurazione del rischio adottata dalla Banca, sulla base dei quali è stato definito un sistema di early-warning che consente la tempestiva individuazione e attivazione delle idonee misure correttive;
- limiti operativi e disposizioni procedurali interne volti al mantenimento dell'esposizione entro livelli coerenti con la politica gestionale e con la soglia di attenzione (v. infra) prevista dalla normativa prudenziale.

Dal punto di vista organizzativo la Banca ha individuato nell'Ufficio Controllo Rischi Prudenziali la struttura deputata a presidiare il processo di gestione del rischio di tasso di interesse sul portafoglio bancario.

Ai fini della determinazione del capitale interno a fronte del rischio di tasso di interesse sul portafoglio bancario la Banca utilizza l'algoritmo semplificato per la determinazione della variazione del valore economico del portafoglio bancario a fronte di uno shock di tasso pari a 200 punti base.

Con l'adozione di tale metodologia semplificata viene valutato l'impatto di una variazione ipotetica dei tassi pari a 200 punti base sull'esposizione al rischio di tasso di interesse relativo al portafoglio bancario.

In aggiunta all'algoritmo semplificato di cui alla Circolare 263/06 della Banca d'Italia utilizzato per la misurazione regolamentare, la Banca si avvale di specifici indicatori di rilevanza finalizzati a valutare l'esposizione al rischio di tasso.

La gestione e il controllo del rischio di tasso viene attuata anche mediante l'utilizzo di modelli interni (A.L.M.) che integrano le determinazioni rivenienti dall'impiego del cennato algoritmo semplificato.

La misurazione del rischio di tasso di interesse, con riferimento al rischio da "flussi finanziari", viene effettuata secondo il metodo di "Maturity Gap Analysis". Tale approccio analizza congiuntamente i tempi di riprezzamento delle attività e delle passività di bilancio sensibili ai tassi e determina la variazione del margine di interesse atteso a seguito di una oscillazione dei tassi di mercato.

Il modello viene gestito in modo accentrato dal Centro Servizi di Cassa Centrale Banca e le risultanze delle elaborazioni vengono divulgate ai singoli utenti attraverso la pubblicazione su web di specifici report d'analisi. Il metodo prevede la stima personalizzata di un sistema di parametri che tengano conto della effettiva relazione tra tassi di mercato e tassi bancari delle poste a vista (correlazione, tempi medi di adeguamento, asimmetria). Gli scenari di stress considerati sono quelli classici di +/- 100 punti base e quello dei tassi forward.



La misurazione del rischio di tasso di interesse, con riferimento al rischio da "fair value", viene effettuata secondo il metodo di "Duration Gap Analysis". Tale approccio analizza congiuntamente il present value delle attività e delle passività di bilancio e determina la variazione del valore del patrimonio netto a seguito di una oscillazione dei tassi di mercato.

Il modello viene gestito sempre centralmente, i parametri sono costituiti dalle duration e convessità delle varie voci di bilancio, comprese quelle delle poste a vista. Gli scenari sono sempre +/- 100 punti base e tassi forward.

Sempre nell'ambito degli approcci relativi al monitoraggio della sensitivity del valore del patrimonio netto, vengono altresì sviluppate analisi per il calcolo, secondo la metodologia parametrica varianza/covarianza, dell'Interest Rate Value at Risk (VaR) con holding period di 10 giorni ed intervallo di confidenza del 99%.

Le analisi di ALM, prodotte mensilmente, vengono presentate dall'Ufficio Controllo Rischi Prudenziali al Consiglio di Amministrazione, il quale valuta trimestralmente l'andamento dell'esposizione al rischio di tasso dell'Istituto, con riferimento al rischio sul margine e al rischio sul patrimonio, per assicurare il contenimento del rischio nell'ambito delle strategie sulla gestione dei rischi prudenziali.

RISCHIO DI LIQUIDITA'

Il rischio di liquidità riguarda la possibilità che la Banca non riesca a mantenere i propri impegni di pagamento a causa dell'incapacità di reperire nuovi fondi (*funding liquidity risk*) e/o di vendere attività sul mercato (*asset liquidity risk*) per far fronte allo sbilancio da finanziare ovvero del fatto di essere costretta a sostenere costi molto alti per far fronte ai propri impegni.

Le fonti del rischio di liquidità cui è esposta la Banca sono individuabili principalmente nei processi della Finanza/Tesoreria, della Raccolta e del Credito.

La Banca misura, monitora e controlla la propria posizione di liquidità di breve periodo (fino a 12 mesi) sulla base del calcolo degli sbilanci (*gap*) periodali e cumulati della *maturity ladder* elaborata nell'ambito del Progetto nazionale di Categoria "Basilea 2".

Inoltre, la Banca assume a riferimento le ex-regole sulla trasformazione delle scadenze della Banca d'Italia per il controllo della liquidità strutturale (oltre i 12 mesi).

La *maturity ladder* utilizzata dalla Banca impiega i dati estratti dal dipartimentale della Banca con frequenza mensile quale principale fonte alimentante. In particolare, essa è stata costruita sulla base del cd. "metodo ibrido", intermedio tra "l'approccio degli stock" e quello dei "flussi di cassa"; tale metodo, oltre ad allocare i flussi di cassa delle poste attive e passive sulla base della loro vita residua, prevede la categoria rappresentata dallo stock di attività finanziarie prontamente monetizzabili (APM), ossia le disponibilità di base monetaria e le attività rapidamente convertibili in base monetaria attraverso la liquidazione delle relative posizioni e/o l'ottenimento di linee di credito concedendole in garanzia.

Tale ripartizione dei flussi di cassa delle poste attive e passive sulle fasce temporali della *maturity ladder* è volta a riflettere le aspettative della Banca ed è, quindi, relativa ad un quadro di operatività ordinaria o moderatamente teso sotto il profilo della liquidità.

L'obiettivo del controllo della posizione di liquidità, di breve e medio/lungo periodo, è di garantire il mantenimento di riserve di liquidità sufficienti ad assicurare la solvibilità nel breve termine ed, al tempo stesso, il mantenimento di un sostanziale equilibrio fra le scadenze medie di impieghi e raccolta.



La gestione della liquidità è affidata, per specifiche competenze, al Servizio Finanza, che si avvale delle previsioni di impegno e, in particolare, dei flussi di cassa in scadenza, rilevati tramite la procedura C.R.G. di Iccrea Banca (conto di regolamento giornaliero).

Anche la gestione e la misurazione del rischio di liquidità (*così come per il rischio di tasso del portafoglio bancario e il rischio di prezzo*) è supportata da tecniche e modelli di *Asset & Liability Management*.

La gestione del rischio di liquidità è di competenza del Servizio Finanza, mentre la misurazione del rischio è in capo all'Ufficio Controllo dei Rischi Prudenziali.

L'attività di monitoraggio è di tipo statico/deterministico ed evidenzia il fabbisogno o la disponibilità di liquidità su un orizzonte temporale di 1 mese e di 12 mesi a partire dallo sviluppo dei flussi generati/assorbiti dalle operazioni presenti in bilancio.

RISCHIO STRATEGICO

È il rischio attuale o prospettico di flessione degli utili o del capitale derivante da cambiamenti del contesto operativo o da decisioni aziendali errate, attuazione inadeguata di decisioni, scarsa reattività a variazioni del contesto competitivo.

La Banca, al fine di garantire un attento monitoraggio e controllo di tale tipologia di rischio, ha definito un processo che coniuga le esigenze di gestione del *business* con quelle inerenti una prudente e consapevole assunzione dei rischi. Pertanto, ha avviato la rivisitazione del processo di pianificazione strategica ed operativa con l'obiettivo di valutare, in tale sede, la sostenibilità delle scelte strategiche e degli interventi di breve periodo, in considerazione sia del proprio posizionamento strategico sia delle stime di evoluzione degli assorbimenti di capitale generati dall'operatività e della connessa dotazione patrimoniale attuale e prospettica.

In particolare, con riferimento al processo di controllo di gestione, effettua un monitoraggio dei risultati conseguiti, rilevando eventuali scostamenti rispetto agli obiettivi definiti. Tale presidio permette alle competenti funzioni di analizzare le cause che hanno generato le differenze e di individuare le idonee azioni correttive, che possono comportare una ridefinizione degli obiettivi strategici ovvero impattare esclusivamente sugli interventi attuativi di breve periodo.

RISCHIO DI REPUTAZIONE

Il rischio di reputazione è il rischio attuale o prospettico di flessione degli utili o del capitale derivante da una percezione negativa dell'immagine della Banca da parte di clienti, controparti, azionisti, investitori o Autorità di Vigilanza.

Tale immagine negativa può essere generata, ad esempio, da:

- atti dolosi o colposi commessi dalla Banca o ad essa riconducibili a danno diretto della clientela;
- mancata chiarezza nel trasferimento delle informazioni alla clientela;
- fenomeni di market abuse e altri reati societari a danno degli investitori;
- storia di regolamento parziale o non puntuale tale da indurre le controparti istituzionali



- a contrarre la negoziazione nei mercati non regolamentati;
- mancato rispetto di accordi interbancari nell'ambito di processi di ristrutturazione extra-giudiziali;
- dichiarazioni errate, omissive o poco trasparenti all'Autorità di Vigilanza.

La consapevolezza delle difficoltà connesse alla quantificazione dei rischi di reputazione ha spinto la Banca a incentrare gli approfondimenti per l'attuazione di adeguati presidi a mitigazione degli stessi sulla qualità degli assetti organizzativi e di controllo. In tale ambito, è stata data la massima rilevanza, nel contesto dell'adeguamento alle disposizioni in materia di compliance, ai profili atti a garantire il rispetto sostanziale dei requisiti di idoneità organizzativa della funzione di compliance previsti dalle disposizioni relative e, in particolare con riguardo a :

- il livello di consapevolezza degli organi di vertice in ordine alla rilevanza della tematica;
- l'efficacia dell'azione attuativa della Direzione Generale;
- la promozione a tutti i livelli aziendali di una cultura dell'eticità e della correttezza dei comportamenti;
- l'adeguata gestione delle relazioni con tutti i portatori di interesse;
- l'idoneità dei sistemi di gestione e contenimento del rischio.

L'istituzione, di una specifica Funzione, permanente, efficace e indipendente, dedicata al presidio e al controllo di conformità alle norme (e la nomina del relativo Responsabile, connotato dei necessari requisiti di indipendenza, autorevolezza e professionalità) si pone, infatti, come un **presidio organizzativo** specificamente rivolto alla gestione e controllo dei rischi legali e di quelli reputazionali a questi collegati. Rientra nel ruolo della Funzione, tra l'altro, il compito di contribuire alla diffusione di una cultura aziendale improntata ai principi di onestà, correttezza e rispetto non solo della lettera ma anche dello spirito delle norme coadiuvando, per gli aspetti di competenza, nella realizzazione del modello aziendale di monitoraggio e gestione dei rischi. In tale ambito la Funzione contribuisce a garantire la comunicazione e condivisione a tutti i livelli della struttura aziendale di linee di comportamento ispirate alla tutela degli interessi degli investitori, la definizione di chiare procedure per il collocamento degli strumenti finanziari e dei prodotti alla clientela, la costruzione, sulla base di regole condivise, di una rete di controlli di compliance atti a prevenire la violazione delle disposizioni, in particolare di quelle incidenti sulla relazione con la clientela.

L'importanza attribuita dalla Banca al mantenimento del proprio *standing* reputazionale è riflessa dalla costante attenzione alle tematiche di carattere socio-economico ed ambientale, non meno che dalla qualità dei prodotti offerti alla propria clientela, dal livello dei servizi resi alla stessa e dall'adeguatezza e trasparenza delle condizioni economiche applicate. Assume, in tale ambito, estrema importanza la capacità di implementare idonee misure, anche di carattere organizzativo, per preservare la Banca da eventi che possano generare impatti negativi indotti da un deterioramento della propria reputazione e assicurare un'adeguata attenuazione degli impatti derivanti dall'eventuale manifestazione degli stessi.

A tale fattore di controllo interno si aggiunge il contesto culturale dal quale la Banca trae le sue origini, mutuandone i propri valori cardinali, e nel quale si trova ad operare. Rilevanti, in tal senso, appaiono:

- la missione derivante dalla natura di Banca di Credito Cooperativo, sottolineata dai tre elementi costitutivi della sottostante formula imprenditoriale: cooperazione, mutualità e localismo. La politica commerciale che contraddistingue l'attività della Banca è orientata



al sostegno finanziario della propria economia locale e si caratterizza per un'elevata propensione ad intrattenere rapporti di natura fiduciaria e personale con tutte le componenti (famiglie, micro e piccole imprese, artigiani) del proprio territorio di riferimento, nonché per una particolare vocazione operativa a favore dei clienti-soci anche mediante scambi non prevalentemente di natura patrimoniale. Peraltro, non meno rilevante è la funzione etica svolta dalla Banca a favore di determinate categorie di operatori economici (ad esempio, giovani e immigrati), anche tramite l'applicazione di condizioni economiche più vantaggiose. D'altra parte, la circostanza di operare in un contesto territoriale ristretto, fa sì che la Banca sia soggetta a un costante "controllo sociale. Con riguardo a tutti i cennati aspetti rileva il ruolo di vigilanza svolto dalla Revisione Cooperativa.

- il codice etico, approvato dal Consiglio di Amministrazione, che enuncia l'insieme dei principi, dei diritti, dei doveri e delle responsabilità della Banca rispetto a tutti i soggetti con i quali la stessa entra in relazione per il conseguimento del proprio oggetto sociale e si propone di fissare standard di riferimento e norme comportamentali mirate a orientarne la condotta. Il codice trova applicazione nei rapporti con tutti i soggetti, interni ed esterni alla Banca (soci, dipendenti, amministratori, clienti, pubblica amministrazione, ecc.), che ne determinano ed al contempo ne giudicano la reputazione.

Da ultimo, è opportuno citare il tema dell'appartenenza ad un *Network* e la condivisione dei presidi di carattere istituzionale ed organizzativo della "Rete" che costituiscono meccanismi di salvaguardia attraverso i quali il Credito Cooperativo si tutela da fenomeni isolati che potrebbero indurre conseguenze di natura reputazionale. Nel novero di tali presidi risaltano alcune prassi operative e meccanismi di garanzia e mutualismo che il Credito Cooperativo ha elaborato ispirandosi al proprio sistema valoriale e che trovano applicazione su scala nazionale.

RISCHIO RESIDUO

Il rischio residuo è il rischio che le tecniche riconosciute per l'attenuazione del rischio di credito utilizzate dalla Banca risultino meno efficaci del previsto. Fornisce una misura dell'efficacia delle tecniche di mitigazione del rischio di credito del quale è una declinazione.

A fronte dell'esposizione a tale rischio la Banca ha attivato specifici strumenti di controllo di carattere qualitativo nei presidi organizzativi e nei sistemi di monitoraggio che assumono rilevanza anche ai fini dell'ammissibilità delle tecniche di attenuazione del rischio a fini prudenziali.



TAVOLA 2

AMBITO DI APPLICAZIONE

INFORMATIVA QUALITATIVA

Denominazione della banca cui si applicano gli obblighi di informativa.

Quanto riportato nel presente documento di "Informativa al Pubblico" è riferito alla Banca **di Credito Cooperativo La Riscossa di Regalbuto**, in applicazione della circolare della Banca d'Italia n. 263/2006 e successivi aggiornamenti.



TAVOLA 3

COMPOSIZIONE DEL PATRIMONIO DI VIGILANZA

INFORMATIVA QUALITATIVA

Informazioni sintetiche sulle principali caratteristiche contrattuali degli elementi patrimoniali.

Una delle priorità strategiche della Banca è rappresentata dalla consistenza e dalla dinamica dei mezzi patrimoniali: l'evoluzione del patrimonio aziendale non solo accompagna puntualmente la crescita dimensionale, ma rappresenta un elemento decisivo nelle fasi di sviluppo.

Il Patrimonio netto della Banca è determinato dalla somma del capitale sociale e delle riserve di capitale e di utili. Per assicurare una corretta dinamica patrimoniale in condizioni di ordinaria operatività, la Banca ricorre soprattutto al rafforzamento delle riserve attraverso la destinazione degli utili netti annuali: in ottemperanza alle disposizioni normative e statutarie la Banca destina infatti a riserva legale la quasi totalità degli utili netti di esercizio.

L'aggregato patrimoniale rilevante ai fini di Vigilanza – il cosiddetto Patrimonio di Vigilanza – viene determinato sulla base delle regole emanate dalla Banca d'Italia (con la Circolare 155/91 "Istruzioni per la compilazione delle segnalazioni sul Patrimonio di Vigilanza e sui coefficienti prudenziali", aggiornate alla luce delle "Nuove disposizioni di Vigilanza prudenziale per le banche" - Circolare 263/06): esso costituisce il presidio di riferimento delle disposizioni di Vigilanza prudenziale, in quanto risorsa finanziaria in grado di assorbire le possibili perdite prodotte dall'esposizione della Banca ai rischi tipici della propria attività, assumendo un ruolo di garanzia nei confronti di depositanti e creditori.

Il Patrimonio di Vigilanza della Banca è calcolato sulla base dei valori patrimoniali e del risultato economico determinato con l'applicazione delle regole contabili previste dai principi contabili internazionali (IAS/IFRS), tenendo conto dei cosiddetti "filtri prudenziali" che consistono in correzioni apportate alle voci del patrimonio netto di bilancio allo scopo di salvaguardare la qualità del Patrimonio di Vigilanza e di ridurre la potenziale volatilità indotta dall'applicazione degli IAS/IFRS.

Il Patrimonio di Vigilanza è calcolato come somma algebrica di una serie di componenti positive e negative, la cui computabilità viene ammessa in relazione alla qualità patrimoniale riconosciuta a ciascuna di esse. Gli elementi positivi che costituiscono il patrimonio devono essere nella piena disponibilità della Banca, in modo da essere utilizzati senza limitazioni per la copertura dei rischi e delle perdite aziendali.

Il Patrimonio di Vigilanza è costituito dal Patrimonio di base e dal Patrimonio supplementare, aggregati ai quali sono applicati i suddetti "filtri prudenziali" e che scontano altresì la deduzione di alcune poste ("elementi da dedurre"); in particolare:

- **il patrimonio di base (Tier 1)** comprende il capitale versato, il sovrapprezzo di emissione, le riserve di utili e di capitale, gli strumenti innovativi e non innovativi di capitale e l'utile di periodo al netto delle azioni proprie in portafoglio, delle attività immateriali compresi gli avviamenti, nonché delle eventuali perdite registrate negli esercizi precedenti ed in quello corrente ed altre correzioni minori;
- **il patrimonio supplementare (Tier2)** include le riserve da valutazione, gli strumenti ibridi di patrimonializzazione, le passività subordinate di secondo livello, al netto delle previsioni di dubbi esiti sui crediti per rischio paese e di altri elementi negativi. Tale



aggregato viene computato nel Patrimonio di Vigilanza entro il limite massimo rappresentato dall'ammontare del "Patrimonio di base al lordo degli elementi da dedurre";

- il **patrimonio di terzo livello (Tier 3)**: la quota di passività subordinate di secondo livello non computabile nel Patrimonio supplementare perché eccedente il 50% del "Patrimonio di base al lordo degli elementi da dedurre" e le passività subordinate di 3° livello costituiscono gli elementi patrimoniali di qualità terziaria. Il totale dei suddetti elementi diminuito dei "filtri prudenziali" negativi del Patrimonio di 3° livello costituisce il Patrimonio di 3° livello.

Il Patrimonio di Vigilanza, derivante dalla somma degli aggregati Patrimonio di base e Patrimonio supplementare, sommato all'ammontare del Patrimonio di terzo livello computabile, compone il Patrimonio di Vigilanza incluso il Patrimonio di terzo livello.

Si precisa che il Patrimonio di terzo livello non è presente in quanto la Banca non ricorre a strumenti in esso computabili.

Si precisa infine che la Banca non ricorre a strumenti innovativi di capitale e a strumenti ibridi di patrimonializzazione.

INFORMATIVA QUANTITATIVA

Di seguito viene rappresentata la composizione del Patrimonio di Vigilanza con il dettaglio dei singoli elementi che lo costituiscono:

COMPOSIZIONE DEL PATRIMONIO DI VIGILANZA AL 31/12/2009	
Elementi positivi del patrimonio di Base	(Dati in unità di Euro)
Capitale	12.405
Sovraprezzo di emissione	388.512
Riserve	38.547.806
Utile del periodo	1.818.767
Totale elementi positivi del patrimonio di base	40.767.490
Elementi negativi del patrimonio di Base	
Altre immobilizzazioni immateriali	19.156
Filtri prudenziali: deduzioni del patrimonio di base	36.882
Totale elementi negativi del patrimonio di base	56.037
Patrimonio di Base a lordo degli elementi da dedurre	40.711.453
TOTALE PATRIMONIO DI BASE (TIER 1)	40.711.453
PATRIMONIO SUPPLEMENTARE (TIER 2)	465.391
TOTALE PATRIMONIO DI VIGILANZA	41.176.843
Patrimonio di terzo livello	0
TOTALE PATRIMONIO DI VIGILANZA E DI TERZO LIVELLO	41.176.843



TAVOLA 4

ADEGUATEZZA PATRIMONIALE

INFORMATIVA QUALITATIVA

Metodo adottato dalla Banca nella valutazione dell'adeguatezza del proprio capitale interno per il sostegno delle attività correnti e prospettive.

Il processo di auto-valutazione dell'adeguatezza patrimoniale (ICAAP – *Internal Capital Adequacy Assessment Process*) implementato dalla Banca persegue la finalità di misurare la capacità della dotazione patrimoniale di supportare l'operatività corrente e le strategie aziendali in rapporto ai rischi assunti. La Banca ritiene, infatti, prioritario valutare costantemente la propria adeguatezza patrimoniale, attuale e prospettica.

La Banca rientra nella categoria degli intermediari di Classe 3, categoria costituita dai soggetti finanziari che utilizzano le metodologie standardizzate per il calcolo dei requisiti regolamentari e che dispongono di un attivo pari o inferiore a 3,5 miliardi di euro. In virtù di tale collocazione e in linea con le proprie caratteristiche operative, la Banca determina il capitale interno complessivo mediante un approccio del tipo *Pillar I Plus* basato sull'utilizzo di metodologie semplificate per la misurazione dei rischi quantificabili, *assessment* qualitativi per gli altri rischi rilevanti, analisi di sensibilità semplificate rispetto ai principali rischi assunti e la sommatoria semplice delle misure di capitale interno calcolate a fronte di ciascun rischio (*building block approach*). Per capitale interno si intende il capitale a rischio, ovvero il fabbisogno di capitale relativo ad un determinato rischio che la Banca ritiene necessario per coprire le perdite eccedenti un dato livello atteso; per capitale interno complessivo si intende il capitale interno riferito a tutti i rischi rilevanti assunti dalla Banca, incluse le eventuali esigenze di capitale interno dovute a considerazioni di carattere strategico.

Il processo è articolato in specifiche fasi, delle quali sono responsabili funzioni/unità operative diverse.

Ai fini della determinazione del capitale interno, come previsto dalla Circolare 263/2006 della Banca d'Italia, a fronte dei rischi quantificabili, la Banca utilizza le metodologie di calcolo dei requisiti patrimoniali regolamentari per i rischi compresi nel I Pilastro (di credito, controparte, di mercato e operativo) e gli algoritmi semplificati per i rischi quantificabili rilevanti e diversi dai precedenti (concentrazione e tasso di interesse del portafoglio bancario). Più in dettaglio, come richiamato nella tavola 1, vengono utilizzati:

- il metodo standardizzato per il rischio di credito;
- il metodo del valore corrente ed il metodo semplificato per il rischio di controparte;
- il metodo standardizzato per il rischio di mercato;
- il metodo base per il rischio operativo;
- l'algoritmo del *Granularity Adjustment* per il rischio di concentrazione;
- l'algoritmo semplificato "regolamentare" per il rischio di tasso di interesse.

Per quanto riguarda invece i rischi non quantificabili, coerentemente con le indicazioni fornite dalla Banca d'Italia nella citata normativa, la Banca ha predisposto adeguati presidi interni di controllo e attenuazione.



Nell'ambito delle attività di misurazione, sono altresì definite ed eseguite prove di *stress* in termini di analisi semplificate di sensibilità riguardo ai principali rischi assunti. Tenuto conto di quanto previsto dalla Circolare n. 263/2006 della Banca d'Italia per gli intermediari di Classe 3, la Banca effettua analisi semplificate di sensibilità relativamente al rischio di credito, al rischio di concentrazione sul portafoglio crediti ed al rischio di tasso di interesse sul portafoglio bancario, sulla base delle indicazioni fornite nella stessa normativa e mediante l'utilizzo delle suddette metodologie semplificate di misurazione dei rispettivi rischi. I relativi risultati, opportunamente analizzati, conducono ad una miglior valutazione dell'esposizione ai rischi stessi e del grado di vulnerabilità dell'azienda al verificarsi di eventi eccezionali ma plausibili. Nel caso in cui l'analisi dei risultati degli *stress test* evidenzia l'inadeguatezza dei presidi interni posti in essere dalla Banca, viene valutata l'opportunità di adottare appropriate misure organizzative e/o di allocare specifici *buffer* di capitale interno.

La determinazione del capitale interno complessivo – effettuato secondo il già cennato approccio "*building block*" - viene effettuata con riferimento tanto alla situazione attuale (31.12.2009), quanto a quella prospettica (31.12.2010). Il livello prospettico viene invece determinato con cadenza essenzialmente annuale - in sede di predisposizione del resoconto ICAAP - con riferimento alla fine dell'esercizio in corso, tenendo conto della prevedibile evoluzione dei rischi e dell'operatività.

A tal fine la Banca:

- utilizza il *budget* annuale dettagliandolo adeguatamente rispetto alle necessità di stima dei rischi;
- individua i parametri che influenzano l'incidenza del rischio, prevedendone la futura evoluzione considerando anche variabili macroeconomiche (andamento del mercato);
- definisce le stime di evoluzione dei fattori di rischio coerenti con i propri scenari economici e strategici;
- verifica le previsioni sulla base della pianificazione pluriennale;
- effettua una stima dell'evoluzione delle voci contabili che costituiscono la dotazione patrimoniale individuata;
- considera inoltre le eventuali esigenze di carattere strategico.

Al fine di valutare l'adeguatezza patrimoniale, l'importo del fabbisogno di capitale necessario alla copertura dei rischi (capitale interno complessivo) viene confrontato con le risorse patrimoniali disponibili (capitale complessivo), tanto in termini attuali quanto in chiave prospettica. Tenuto anche conto delle proprie specificità normative ed operative, la Banca ha identificato il proprio capitale complessivo nel Patrimonio di Vigilanza.



INFORMATIVA QUANTITATIVA

**TAVOLA 4
ADEGUATEZZA PATRIMONIALE****Lettera b**

Requisito patrimoniale relativo a ciascuna delle classi regolamentari di attività – calcolo delle esposizioni ponderate per il rischio di credito e controparte con la metodologia standard

ATTIVITA' RISCHIO DI CREDITO	Requisito patrimoniale 2009	Requisito patrimoniale 2008
Amministrazioni e banche centrali	2.733	
Enti territoriali	35.486	43.617
Enti senza scopo di lucro	8.904	19.353
Intermediari vigilati	168.867	115.285
Imprese ed altri soggetti	2.634.560	2.527.232
Retail	4.032.263	3.239.323
Garantite da Ipoteca su Immobili	1.526.770	1.663.742
Esposizioni scadute	875.626	773.520
Esposizioni ad alto rischio		28.786
OICR	44.333	26.474
Altre esposizioni	913.865	771.829
Esposizioni verso cartolarizzazioni	123.261	
TOTALE RISCHIO DI CREDITO	10.366.668	9.209.161

Lettera d

Requisiti patrimoniali a fronte dei rischi di mercato separatamente per attività ricomprese nel portafoglio di negoziazione ai fini di Vigilanza e altre attività - calcolo con il metodo standardizzato

ATTIVITA' RISCHIO DI MERCATO	Requisito patrimoniale 2009	Requisito patrimoniale 2008
Rischio generico	294.420	226.649
Rischio specifico	10.697	14.160
Rischio di cambio		7.388
TOTALE RISCHIO DI MERCATO	305.117	248.197

Lettera e

Requisito patrimoniale a fronte dei rischi operativi - calcolo con il metodo base

ATTIVITA' RISCHIO OPERATIVO		
Rischi operativi	1.731.809	1.641.874
REQUISITO PATRIMONIALE COMPLESSIVO		
Requisito patrimoniale complessivo	12.403.594	11.099.231

Lettera f

Coefficienti patrimoniali totale e di base – valori percentuali

Coefficiente patrimoniale di base	26,26 %	26,79 %
Coefficiente patrimoniale totale	26,56 %	26,79 %



TAVOLA 5

RISCHIO DI CREDITO: INFORMAZIONI GENERALI RIGUARDANTI TUTTE LE BANCHE

INFORMATIVA QUALITATIVA

Definizione di crediti "scaduti" e "deteriorati" utilizzate ai fini contabili

In base alla normativa di Vigilanza emanata dalla Banca d'Italia e delle disposizioni interne, le esposizioni deteriorate sono suddivise nelle seguenti categorie:

- **Sofferenze:** esposizioni per cassa e fuori bilancio nei confronti di un soggetto in stato di insolvenza, anche non accertato giudizialmente, o in situazioni sostanzialmente equiparabili, indipendentemente dalle eventuali previsioni di perdita formulate dalla Banca. Si prescinde dall'esistenza di eventuali garanzie (reali o personali) poste a presidio delle esposizioni, mentre sono incluse le esposizioni nei confronti degli enti locali (comuni e province) in stato di dissesto finanziario, per la quota parte assoggettata alla pertinente procedura di liquidazione.
- **Partite incagliate:** esposizioni per cassa e fuori bilancio nei confronti di soggetti in temporanea situazione di obiettiva difficoltà, che sia prevedibile possa essere rimossa in un congruo periodo di tempo. Per la classificazione di tali posizioni si prescinde dall'esistenza di eventuali garanzie personali o reali. Tra le partite incagliate vengono considerate le esposizioni (diverse da quelle classificate in sofferenza o rientranti nei portafogli "Amministrazioni centrali e banche centrali", "Enti territoriali" ed "Enti del settore pubblico" ai fini del calcolo dei requisiti patrimoniali per il rischio di credito e di controparte) di cui facciano parte i crediti verso persone fisiche integralmente assistiti da garanzia ipotecaria concessi per l'acquisto di immobili di tipo residenziale abitati, destinati ad essere abitati o dati in locazione dal debitore, quando sia stata effettuata la notifica del pignoramento al debitore e le esposizioni, diverse dai precedenti crediti che, contemporaneamente, risultano scadute e non pagate in via continuativa:
 - I. 1. da oltre 150 giorni, nel caso di esposizioni connesse con l'attività di credito al consumo aventi durata originaria inferiore a 36 mesi;
 2. da oltre 180 giorni, nel caso di esposizioni connesse con l'attività di credito al consumo avente durata originaria pari o superiore a 36 mesi;
 3. da oltre 270 giorni, per le esposizioni diverse da quelle di cui ai precedenti punti 1) e 2);
 - II. l'importo complessivo delle esposizioni di cui al precedente punto 1) e delle altre quote scadute da meno di 150, 180 o 270 giorni (esclusi gli eventuali interessi di mora richiesti al cliente), a seconda del tipo di esposizione che risulta scaduta verso il medesimo debitore, sia almeno pari al 10 per cento dell'intera esposizione verso tale debitore (esclusi gli interessi di mora).

Per la nozione di continuità dello scaduto e/o sconfinamento si rinvia a quanto previsto per le "Esposizioni scadute e/o sconfinanti", ad eccezione del fatto che non è ammessa la compensazione fra le posizioni scadute e gli sconfinamenti esistenti su alcune linee di credito con i margini disponibili esistenti su altre linee di credito concesse al medesimo debitore. Tale compensazione non è altresì consentita ai fini della determinazione dell'ammontare di esposizione scaduta e/o sconfinante.

- **Esposizioni ristrutturate:** esposizioni per cassa e fuori bilancio per le quali una banca (o un pool di banche), a causa del deterioramento delle condizioni economico-finanziarie del debitore, acconsente a modifiche delle originarie condizioni contrattuali (ad esempio,



riscadenzamento dei termini, riduzione del debito e/o degli interessi) che diano luogo a una perdita.

- **Esposizioni scadute e/o sconfinanti:** esposizioni per cassa e fuori bilancio diverse da quelle classificate a sofferenza, incaglio o fra le esposizioni ristrutturate, che, alla data di chiusura del periodo, sono scadute o sconfinanti da oltre 90/180 giorni¹.

Le esposizioni che ricadono nel portafoglio prudenziale "esposizioni garantite da immobili" sono sempre determinate a livello di singola transazione; le restanti esposizioni scadute e/o sconfinanti sono determinate facendo riferimento al singolo debitore.

Metodologie adottate per la determinazione delle rettifiche di valore

Ad ogni data di bilancio viene accertata l'eventuale obiettiva evidenza che un'attività finanziaria o un gruppo di attività finanziarie abbia subito una riduzione di valore. Tale circostanza ricorre quando è prevedibile che l'azienda non sia in grado di riscuotere l'ammontare dovuto, sulla base delle condizioni contrattuali originarie.

Dapprima si valuta la necessità di rettificare individualmente le esposizioni deteriorate (crediti non *performing*), classificate nelle diverse categorie di rischio in base alla normativa emanata dalla Banca d'Italia e in base alle disposizioni interne che fissano le regole per il passaggio dei crediti nell'ambito delle diverse categorie di rischio:

- sofferenze;
- esposizioni incagliate;
- esposizioni ristrutturate
- esposizioni scadute.

Detti crediti *non performing* sono oggetto di un processo di valutazione analitica e l'ammontare della rettifica di valore di ciascun credito è pari alla differenza tra il valore di bilancio dello stesso al momento della valutazione (costo ammortizzato) ed il valore attuale dei previsti flussi di cassa futuri, calcolato applicando il tasso di interesse effettivo originario.

I flussi di cassa previsti tengono conto dei tempi di recupero attesi, del presumibile valore di realizzo delle eventuali garanzie, nonché dei costi che si ritiene verranno sostenuti per il recupero dell'esposizione creditizia.

La rettifica di valore è iscritta a conto economico. La componente della rettifica riconducibile all'attualizzazione dei flussi finanziari viene rilasciata per competenza secondo il meccanismo del tasso di interesse effettivo ed imputata tra le riprese di valore.

I crediti *non performing* che sono stati valutati individualmente e per i quali non sono state riscontrate evidenze oggettive di perdite di valore sono inseriti in gruppi di attività finanziarie con caratteristiche analoghe procedendo a una svalutazione analitica, determinata in base alla stima dei flussi nominali futuri corretti per le perdite attese, utilizzando i parametri di

¹ Relativamente a tale ultima categoria di esposizioni, secondo quanto previsto dalla Circolare n. 272/08 della Banca d'Italia, per le banche che applicano la metodologia standardizzata per il calcolo dei requisiti patrimoniali a fronte del rischio di credito si considerano esclusivamente le esposizioni classificate nel portafoglio "esposizioni scadute" così come definito dalla Circolare n. 263/06 della Banca d'Italia. Quest'ultima normativa, per talune categorie di esposizioni e fino al 31 dicembre 2011, ai fini della loro inclusione in detto portafoglio, prevede il termine di 180 giorni in luogo di 90 giorni.



“probabilità di insolvenza” (PD probabilità di *default*) e di “perdita in caso di insolvenza ” (LGD – *loss given default*).

I crediti per i quali non sono state individuate singolarmente evidenze oggettive di perdita - e cioè di norma i crediti *in bonis*, sono sottoposti alla valutazione di una perdita di valore collettiva. Tale valutazione avviene per categorie di crediti omogenee con caratteristiche simili in termini di rischio di credito e le relative percentuali di perdita sono stimate tenendo conto di serie storiche, che consentono di stimare il valore della perdita in ciascuna categoria di crediti.

La stima dei flussi nominali futuri attesi si basa sui parametri di “probabilità di insolvenza” (PD probabilità di *default*) e di “perdita in caso di insolvenza ” (LGD – *loss given default*) e i flussi così calcolati sono attualizzati sulla base del tasso effettivo di ciascun rapporto.

La rettifica di valore è iscritta a conto economico.

Il valore originario dei crediti viene ripristinato negli esercizi successivi nella misura in cui vengano meno i motivi che ne hanno determinato la rettifica, purché tale valutazione sia oggettivamente collegabile ad un evento verificatosi successivamente alla rettifica stessa.

La ripresa di valore è iscritta nel conto economico e non può, in ogni caso, superare il costo ammortizzato che il credito avrebbe avuto in assenza di precedenti rettifiche. Tra le riprese di valore sono inoltre ricompresi gli effetti positivi connessi al rientro dell'effetto attualizzazione derivante dalla progressiva riduzione del tempo stimato di recupero del credito svalutato.

Ad ogni data di chiusura del bilancio, le eventuali rettifiche aggiuntive o riprese di valore vengono ricalcolate in modo differenziale con riferimento all'intero portafoglio di crediti *in bonis* alla stessa data.

TAVOLA 5
RISCHIO DI CREDITO
LETTERA b

Esposizioni creditizie lorde totali e medie relative al periodo di riferimento, distinte per principali tipologie di esposizione e di controparte

	Ante CRM					Post CRM					
	Attività di rischio per cassa	Attività di rischio fuori bilancio	Strumenti derivati	Operazioni SFT/LST	Totale	Attività di rischio per cassa	Attività di rischio fuori bilancio	Strumenti derivati	Operazioni SFT/LST	Totale	
										Totale	Media
Amministrazioni centrali e banche centrali	76.251	95	0	0	76.346	77.094	2.141	0	0	79.235	67.882
Intermediari vigilati	10.430	0	0	0	10.430	10.430	0	0	0	10.430	13.095
Enti territoriali	2.136	0	0	0	2.136	2.218	0	0	0	2.218	2.341
Enti senza scopo di lucro ed enti del settore pubblico	103	9	0	0	111	103	9	0	0	111	144
Banche multilaterali di sviluppo	446	0	0	0	446	446	0	0	0	446	435
Imprese ed altri soggetti	27.860	7.716	0	0	35.576	27.321	5.611	0	0	32.932	33.558
Esposizioni al dettaglio	65.203	2.729	0	26	67.958	64.449	2.729	0	26	67.204	60.305
Esposizioni vs OICR	554	0	0	0	554	554	0	0	0	554	500
Esposizioni garantite da immobili	49.122	0	0	0	49.122	49.122	0	0	0	49.122	49.059
Esposizioni scadute	9.074	532	0	0	9.606	9.072	532	0	0	9.604	9.229
Esposizioni ad alto rischio	0	0	0	0	0	0	0	0	0	0	51
Altre esposizioni	13.943	0	0	7.093	21.036	14.312	60	0	7.093	21.464	21.417
Esposizioni verso le cartolarizzazioni	1.527	14	0	0	1.541	1.527	14	0	0	1.541	1.541
Totale esposizioni	256.649	11.095	0	7.118	274.862	256.649	11.095	0	7.118	274.862	258.017

(dati in € / 1.000)



TAVOLA 5
RISCHIO DI CREDITO
LETTERA c

Distribuzione per aree geografiche significative delle esposizioni, ripartite per principali tipologie di esposizione

	Attività di rischio per cassa	Attività di rischio fuori bilancio	Strumenti derivati	Operazioni SFT/LST	Totale
ITALIA	255.397	11.081	0	7.118	273.596
ALTRI PAESI EUROPEI	601	0	0	0	601
RESTO DEL MONDO	446	0	0	0	446
Totale esposizioni	256.444	11.081	0	7.118	274.643
Totale da segnalazione	256.649	11.095	0	7.118	274.862

(dati in € / 1.000)



TAVOLA 5
RISCHIO DI CREDITO
LETTERA d

Distribuzione per settore economico o per tipo di controparte delle esposizioni, ripartite per tipologia di esposizione

	Ante CRM					Post CRM				
	Attività di rischio per cassa	Attività di rischio fuori bilancio	Strumenti derivati	Operazioni SFT/LST	Totale	Attività di rischio per cassa	Attività di rischio fuori bilancio	Strumenti derivati	Operazioni SFT/LST	Totale
AMMINISTRAZIONI PUBBLICHE	75.022	95	0	0	75.117	75.022	95	0	0	75.117
SOCIETA' NON FINANZIARIE	46.840	4.835	0	0	51.675	46.840	4.835	0	0	51.675
FAMIGLIE	104.665	4.808	0	7.118	116.591	104.665	4.808	0	7.118	116.591
ISTITUZIONI SENZA SCOPO DI LUCRO	128	9	0	0	137	128	9	0	0	137
SOCIETA' FINANZIARIE	15.601	6	0	0	15.606	15.601	6	0	0	15.606
RESTO DEL MONDO E UNITA' n.c.	14.188	1.329	0	0	15.517	14.188	1.329	0	0	15.517
Totale esposizioni	256.444	11.081	0	7.118	274.643	256.444	11.081	0	7.118	274.643
Totale da segnalazione	256.444	11.081	0	7.118	274.643	256.649	11.095	0	7.118	274.862

(dati in € / 1.000)



BANCA DI CREDITO COOPERATIVO LA RISCOSSA DI REGALBUTO

LETTERA e

Distribuzione per vita residua contrattuale dell'intero portafoglio, ripartito per tipologia di esposizione. Valuta di denominazione Euro
Utilizzo della tabella 1 sezione 3 parte E della nota integrativa, con esclusione delle passività.

Tipologia/Durata residua	A vista	Da oltre 1 giorno a 7 giorni	Da oltre 7 giorni a 15 giorni	Da oltre 15 giorni a 1 mese	Da oltre 1 mese fino a 3 mesi	Da oltre 3 mesi fino a 6 mesi	Da oltre 6 mesi fino a 1 anno	Da oltre 1 anno fino a 5 anni	Oltre 5 anni	Durata indeterminata
Attività per cassa	41.818	549	1.461	5.561	13.219	10.798	21.313	102.379	79.886	-
A.1 Titoli di Stato	93			2.500	1.656	827	8.556	55.000	31.900	
A.2 Titoli di debito quotati	-									
A.3 Altri titoli di debito	-					62		948	1.758	
A.4 Quote O.I.C.R.	554	-	-	-	-	-	-	-	-	-
A.5 Finanziamenti	41.171	549	1.461	3.061	11.563	9.909	12.757	46.431	46.227	
- Banche	9.785				3.364					
- Clientela	31.386	549	1.461	3.061	8.199	9.909	12.757	46.431	46.227	
Derivati finanziari										
C.1 Derivati finanz. con scambio di capit	-	-	-	-	-	-	-	-	-	-
- Posizioni lunghe	-	-	-	-	-	-	-	-	-	-
- Posizioni corte	-	-	-	-	-	-	-	-	-	-
C.2 Depositi e finanz. da ricevere	-	-	-	-	-	-	-	-	-	-
- Posizioni lunghe	-	-	-	-	-	-	-	-	-	-
- Posizioni corte	-	-	-	-	-	-	-	-	-	-
C.3 Impegni irrev. a erogare fondi	-	-	-	-	-	-	-	-	-	-
- Posizioni lunghe	-	-	-	-	-	-	-	-	-	-
- Posizioni corte										

(dati in € / 1.000)



BANCA DI CREDITO COOPERATIVO LA RISCOSSA DI REGALBUTO

LETTERA F

Per settore economico o tipo di controparte significativi, l'ammontare di:

i) esposizioni deteriorate e scadute, indicate separatamente

ii) rettifiche di valore complessive

iii) rettifiche di valore effettuate nel periodo di riferimento

Utilizzo della tabella B.1 prevista per la parte E della Nota Integrativa

Esposizioni creditizie / Controparti	Governi			Altri enti pubblici			Società finanziarie			Società di assicurazione			Imprese non finanziarie			Altri soggetti		
	Esp Netta	Rett Val specifiche	Rett Val Ptf	Esp Netta	Rett Val specifiche	Rett Val Ptf	Esp Netta	Rett Val specifiche	Rett Val Ptf	Esp Netta	Rett Val specifiche	Rett Val Ptf	Esp Netta	Rett Val specifiche	Rett Val Ptf	Esp Netta	Rett Val specifiche	Rett Val Ptf
A Esposizioni per cassa																		
A.1 Sofferenze			X			X			X			X	2.163	2.987	X	550	932	X
A.2 Incagli			X			X			X			X	1.752	190	X	946	103	X
A.3 Esposizioni ristrutturate			X			X			X			X	0		X	63	31	X
A.4 Esposizioni scadute			X			X			X			X	1.743	72	X	1.858	77	X
A.5 Altre esposizioni	100.437	X		2.136	X	11	1.371	X	394		X		69.640	X	194	72.647	X	140
Totale A	100.437			2.136		11	1.371		394				75.298	3.250	194	76.064	1.143	140
B Esposizioni fuori bilancio																		
B.1 Sofferenze			X			X			X			X			X			X
B.2 Incagli			X			X			X			X			X			X
B.3 Altre attività deteriorate			X			X			X			X	714		X			X
B.4 Altre esposizioni	190	X			X		28	X			X		9.079	X		3.804	X	
Totale B	190						28						9.793			3.804		
Totale A + B (Anno 2009)	100.627			2.136		11	1.399		394				85.091	3.250	194	79.868	1.143	140
Totale A + B (Anno 2008)	79.743			2.650		13	1.936		311				80.753	2.402	187	66.394	988	141

I valori rappresentati sono espressi conformemente alla nozione di esposizioni creditizie presente nella Circolare 262/05 e pertanto dalle stesse si intendono esclusi i titoli di capitale e le quote di O.I.C.R. (dati in € / 1.000).



BANCA DI CREDITO COOPERATIVO LA RISCOSSA DI REGALBUTO

RISCHIO DI CREDITO

LETTERA g

Per aree geografiche significative, l'ammontare:

1) delle esposizioni deteriorate e scadute, indicate separatamente;

2) delle rettifiche di valore relative a ciascuna area geografica, laddove possibile

Utilizzo delle tabelle B.2 (clientela) e B.3 (banche) previste per la parte E della Nota Integrativa

Esposizioni/Aree geografiche	Italia		Altri Paesi europei		America		Asia		Resto del mondo	
	Espos. netta	Rettifiche valore complessive	Espos. netta	Rettifiche valore complessive	Espos. netta	Rettifiche valore complessive	Espos. netta	Rettifiche valore complessive	Espos. netta	Rettifiche valore complessive
A. Esposizioni per cassa										
A.1 Sofferenze	2.714	3.920			-	-	-	-	-	-
A.2 Incagli	2.698	293			-	-	-	-	-	-
A.3 Esposizioni ristrutturate	63	31			-	-	-	-	-	-
A.4 Esposizioni scadute	3.600	149			-	-	-	-	-	-
A.5 Altre esposizioni	246.232	739			-	-	-	-	-	-
Totale A	255.306	5.131			-	-	-	-	-	-
B. Esposizioni "fuori bilancio"										
B.1 Sofferenze					-	-	-	-	-	-
B.2 Incagli					-	-	-	-	-	-
B.3 Altre attività deteriorate	714				-	-	-	-	-	-
B.4 Altre esposizioni	10.349				-	-	-	-	-	-
Totale B	11.063				-	-	-	-	-	-
Totale al 31.12.2009	266.369	5.131			-	-	-	-	-	-
Totale al 31.12.2008	227.096		38		-	-	-	-	-	-

I valori rappresentati sono espressi conformemente alla nozione di "esposizioni creditizie" presente nella Circolare 262/05 e pertanto dalle stesse si intendono esclusi i titoli di capitale e le quote di O.I.C.R. (dati in € / 1.000).



BANCA DI CREDITO COOPERATIVO LA RISCOSSA DI REGALBUTO

Distribuzione per aree geografiche significative: banche

Esposizioni/Aree geografiche	Italia		Altri Paesi europei		America		Asia		Resto del mondo	
	Espos. netta	Rett. Valore complessiva	Espos. netta	Rett. Valore complessiva	Espos. netta	Rett. Valore complessiva	Espos. netta	Rett. Valore complessiva	Espos. netta	Rett. Valore complessiva
A. Esposizioni per cassa										
A.1 Sofferenze	-	-	-	-	-	-	-	-	-	-
A.2 Incagli	-	-	-	-	-	-	-	-	-	-
A.3 Esposizioni ristrutturate	-	-	-	-	-	-	-	-	-	-
A.4 Esposizioni scadute	-	-	-	-	-	-	-	-	-	-
A.5 Altre esposizioni	13.513	-	601	-	-	-	-	-	446	-
Totale A	13.513	-	601	-	-	-	-	-	446	-
B. Esposizioni "fuori bilancio"										
B.1 Sofferenze	-	-	-	-	-	-	-	-	-	-
B.2 Incagli	-	-	-	-	-	-	-	-	-	-
B.3 Altre attività deteriorate	-	-	-	-	-	-	-	-	-	-
B.4 Altre esposizioni	1.329	-	-	-	-	-	-	-	-	-
Totale B	1.329	-	-	-	-	-	-	-	-	-
Totale (A+B) al 31.12.2009	14.842	-	601	-	-	-	-	-	446	-
Totale (A+B) al 31.12.2008	12.260	-	690	-	-	-	-	-	376	-

(dati in € / 1.000)



LETTERA h

Esposizioni creditizie per cassa verso clientela: dinamica delle rettifiche di valore complessive a fronte delle esposizioni deteriorate

Utilizzo della tabella A.1.8 (clientela) prevista per la parte E della Nota Integrativa

Causali/Categorie	Sofferenze	Incagli	Esposizioni ristrutturate	Esposizioni scadute
A. Rettifiche complessive iniziali	2.757	533	34	66
- di cui: esposizioni cedute non cancellate				
B. Variazioni in aumento	1.520	107		133
B.1 rettifiche di valore				
B.2 trasferimenti da altre categorie di esposizioni deteriorate	163	16		
B.3 altre variazioni in aumento	1.356	91		133
C. Variazioni in diminuzione	357	347	4	50
C.1 riprese di valore da valutazione	245	81	4	13
C.2 riprese di valore da incasso	76	91		19
C.3 cancellazioni	28			
C.4 trasferimenti ad altre categorie di esposizioni deteriorate		162		18
C.5 altre variazioni in diminuzione	8	13		
D. Rettifiche complessive finali	3.920	293	31	149
- di cui: esposizioni cedute non cancellate				

(dati in € / 1.000)

TAVOLA 6

RISCHIO DI CREDITO: INFORMAZIONI RELATIVE AI PORTAFOGLI ASSOGGETTATI AL METODO STANDARDIZZATO E ALLE ESPOSIZIONI CREDITIZIE SPECIALIZZATE E IN STRUMENTI DI CAPITALE NELL'AMBITO DEI METODI IRB

INFORMATIVA QUALITATIVA

Agenzie esterne di valutazione del merito di credito e delle agenzie per il credito all'esportazione prescelte, nonché le ragioni di eventuali modifiche

L'adozione della metodologia standardizzata ai fini della determinazione del requisito patrimoniale a fronte del rischio di credito comporta la suddivisione delle esposizioni in "portafogli" e l'applicazione a ciascuno di essi di trattamenti prudenziali differenziati, eventualmente anche in funzione di valutazioni del merito creditizio (rating esterni) rilasciate da agenzie esterne di valutazione del merito di credito (ECAI) ovvero da agenzie di credito alle esportazioni (ECA) riconosciute dalla Banca d'Italia.

In tale contesto, tenendo conto delle proprie caratteristiche operative, al fine di verificare gli effetti in termini di requisiti patrimoniali riconducibili alle diverse opzioni percorribili, la Banca ha utilizzato nel corso del 2009 le valutazioni del merito creditizio fornite dall'ECAI – Moodys per la determinazione dei fattori di ponderazione delle esposizioni ricomprese nel portafoglio "Amministrazioni centrali e banche centrali", nonché – indirettamente e per cascata - di quelle ricomprese nei portafogli "Intermediari vigilati", "Enti del settore pubblico" ed "Enti territoriali".

	Ante CRM	Post CRM
<i>Portafogli di vigilanza</i>	Totale	Totale
Amministrazioni centrali e banche centrali	76.346	79.235
Intermediari vigilati	10.430	10.430
Enti territoriali	2.136	2.218
Enti senza scopo di lucro ed enti del settore pubblico	111	111
Banche multilaterali di sviluppo	446	446
Imprese ed altri soggetti	35.576	32.932
Esposizioni al dettaglio	67.958	67.204
Esposizioni vs OICR	554	554
Esposizioni garantite da immobili	49.122	49.122
Esposizioni scadute	9.606	9.604
Altre esposizioni	21.036	21.464
Esposizioni verso cartolarizzazioni	1.541	1.541
Totale esposizioni	274.862	274.862

(dati in € / 1.000)

TAVOLA 6 bis
INFORMAZIONI RELATIVE AI PORTAFOGLI ASSOGGETTATI AL METODO STANDARDIZZATO
SUDDIVISIONE PER FATTORE DI PONDERAZIONE

Fattore di Ponderazione

Portafogli di Vigilanza	0%		20%		35%		50%		75%		100%		150%		Altro		TOTALI	
	Ante CRM	Post CRM	Ante CRM	Post CRM	Ante CRM	Post CRM	Ante CRM	Post CRM	Ante CRM	Post CRM	Ante CRM	Post CRM	Ante CRM	Post CRM	Ante CRM	Post CRM	Ante CRM	Post CRM
Amministrazioni e banche centrali	76.346	79.064	0	171	0	0	0	0	0	0	0	0	0	0	0	0	76.346	79.235
Enti territoriali	0	0	2.136	2.218	0	0	0	0	0	0	0	0	0	0	0	0	2.136	2.218
Enti senza scopo di lucro	0	0	0	0	0	0	0	0	0	0	111	111	0	0	0	0	111	111
BMS	446	446	0	0	0	0	0	0	0	0	0	0	0	0	0	0	446	446
Intermediari vigilati	0	0	10.399	10.399	0	0	0	0	0	0	31	31	0	0	0	0	10.430	10.430
Imprese ed altri soggetti	0	0	0	0	0	0	0	0	0	0	35.576	32.932	0	0	0	0	35.576	32.932
Retail	0	0	0	0	0	0	0	0	67.958	67.204	0	0	0	0	0	0	67.958	67.204
Garantite da Ipoteca su Immobili	0	0	0	0	36.509	36.509	12.613	12.613	0	0	0	0	0	0	0	0	49.122	49.122
Esposizioni scadute	0	0	0	0	0	0	737	737	0	0	5.448	5.448	3.421	3.419	0	0	9.606	9.604
OICR	0	0	0	0	0	0	0	0	0	0	554	554	0	0	0	0	554	554
Altre esposizioni	2.705	3.134	8.634	8.634	0	0	0	0	0	0	9.697	9.697	0	0	0	0	21.036	21.464
Esposizioni verso cartolarizzazioni	0	0	0	0	0	0	0	0	0	0	1.541	1.541	0	0	0	0	1.541	1.541
Totale esposizioni	79.497	82.644	21.169	21.422	36.509	36.509	13.350	13.350	67.958	67.204	52.958	50.314	3.421	3.419	0	0	274.862	274.862

(dati in € / 1.000)

TAVOLA 8

TECNICHE DI ATTENUAZIONE DEL RISCHIO

INFORMATIVA QUALITATIVA

Politiche e processi in materia di compensazione in bilancio e "fuori bilancio"

La Banca non ha adottato politiche e processi in materia di compensazione in bilancio e fuori bilancio. La Banca non ricorre pertanto a tali forme di protezione del rischio di credito e di controparte.

Politiche e processi per la valutazione e la gestione delle garanzie reali.

Con riferimento all'acquisizione, valutazione e gestione delle principali forme di garanzia reale, la Banca ha definito specifiche politiche e procedure al fine di assicurare il soddisfacimento dei requisiti – giuridici, economici e organizzativi – previsti dalla normativa per il loro riconoscimento ai fini prudenziali al momento della costituzione della protezione e per tutta la durata della stessa.

In particolare:

- sono state predisposte politiche e procedure documentate con riferimento alle tipologie di strumenti di CRM utilizzati a fini prudenziali, al loro importo, all'interazione con la gestione del profilo di rischio complessivo;
- sono state adottate tecniche e procedure volte al realizzo tempestivo delle attività poste a protezione del credito;
- sono stati affidati a strutture centralizzate i compiti di controllo sui profili di certezza giuridica
- sono state sviluppati e posti in uso standard della contrattualistica utilizzata;
- le diverse tipologie di garanzie accettate e le connesse politiche creditizie sono state chiaramente documentate e divulgate.

E' stata inoltre assicurata la presenza di un sistema informativo a supporto delle fasi del ciclo di vita della garanzia (acquisizione, valutazione, gestione, rivalutazione, realizzo).

Le misure di controllo cui è soggetta la concessione del credito con acquisizione di garanzie reali sono differenziate per tipologia di garanzia. Si possono individuare due tipologie di garanzie principali, sia per volumi di credito sia per numerosità della clientela, soggette quindi a normative differenti:

- ipoteca (su immobili residenziali e commerciali);
- pegno (su titoli e denaro).

Relativamente alle garanzie ipotecarie su immobili, le politiche e le procedure aziendali assicurano che siano sempre acquisite e gestite con modalità atte a garantirne l'opponibilità in tutte le giurisdizioni pertinenti e l'escutibilità in tempi ragionevoli.



In tale ambito, la Banca ha definito specifiche politiche e procedure interne con riguardo:

- alla non dipendenza del valore dell'immobile in misura rilevante dal merito di credito del debitore;
- alla indipendenza del soggetto incaricato della valutazione ed esecuzione della stima ad un valore non superiore al valore di mercato;
- alla presenza di un'assicurazione contro il rischio danni sul bene oggetto di garanzia;
- alla messa in opera di un'adeguata sorveglianza sul valore dell'immobile, al fine di verificare la sussistenza nel tempo dei requisiti che permettono di beneficiare di un minor assorbimento patrimoniale sulle esposizioni garantite;
- al rispetto del rapporto massimo tra fido richiesto e valore della garanzia (*loan-to-value*): 80% per gli immobili residenziali e 50% per quelli commerciali. Qualora venga superato tale limite deve essere valutata l'opportunità di richiedere un'idonea garanzia integrativa.
- alla destinazione d'uso dell'immobile e alla capacità di rimborso del debitore.

Il processo di sorveglianza sul valore dell'immobile a garanzia è svolto attraverso l'utilizzo di metodi statistici. Al riguardo, l'attività di valutazione è effettuata:

- almeno ogni 3 anni per gli immobili residenziali;
- annualmente per gli immobili di natura non residenziale.

Per le esposizioni rilevanti (ossia di importo superiore a 3 milioni di euro o al 5 per cento del patrimonio di vigilanza della Banca) la valutazione è in ogni caso rivista da un perito indipendente almeno ogni 3 anni.

Con riguardo alle **garanzie reali finanziarie** la Banca, nell'ambito della definizione delle politiche e processi per la gestione del rischio di credito e dei limiti e deleghe operative, indirizza l'acquisizione delle stesse a quelle sole aventi ad oggetto attività finanziarie delle quali l'azienda è in grado di calcolare il *fair value* con cadenza almeno semestrale (ovvero ogni qualvolta esistano elementi che presuppongano che si sia verificata una diminuzione significativa del fair value stesso).

La Banca ha inoltre posto in essere specifici presidi e procedure atte a garantire i seguenti aspetti rilevanti per l'ammissibilità a fini prudenziali delle garanzie in argomento:

- assenza di una rilevante correlazione positiva tra il valore della garanzia finanziaria e il merito creditizio del debitore;
- specifici presidi a garanzia della separatezza esterna (tra patrimonio del depositario e bene oggetto di garanzia) e della separatezza interna (tra i beni appartenenti a soggetti diversi e depositati presso i terzi); qualora l'attività oggetto di garanzia sia detenuta presso terzi;
- durata residua della garanzia non inferiore a quella dell'esposizione.

Nell'ambito delle politiche di rischio aziendali, inoltre, viene ritenuto adeguato un valore della garanzia pari al 150% del fido concesso alla controparte per fidi di durata fino a 10 anni; 170% fino a 15 anni; 200% oltre i 15 anni. Nei casi in cui il valore del bene in garanzia sia soggetto a rischi di mercato o di cambio la Banca utilizza il concetto di scarto di garanzia, misura espressa in percentuale sul valore della garanzia offerta, determinata in funzione della volatilità del valore del titolo. In fase di delibera viene considerata come garantita la sola parte del finanziamento coperta dal valore del bene al netto dello scarto.



La sorveglianza delle garanzie reali finanziarie, nel caso di pegno su titoli, avviene attraverso il monitoraggio del rating dell'emittente/emissione e la valutazione del fair value dello strumento finanziario a garanzia, periodicamente e comunque con cadenza almeno semestrale. Viene richiesto l'adeguamento delle garanzie per le quali il valore di mercato risulta inferiore al valore di delibera al netto dello scarto.

Principali tipi di garanzie reali accettate dalla banca.

La Banca accetta diversi strumenti a protezione del credito costituiti dalle seguenti categorie:

Garanzie ipotecarie²

- ipoteca su beni immobili residenziali e non residenziali;

Garanzie finanziarie

- pegno di titoli di debito di propria emissione o emessi da soggetti sovrani;
- pegno di denaro depositato presso la Banca;
- pegno su altri strumenti finanziari quotati;
- pegno su polizze assicurative;
- pegno su depositi in oro.

Tutte le tipologie di garanzia acquisibili dalla Banca, sia quelle riconosciute sia quelle non riconosciute a fini CRM, sono inserite nel processo strutturato di gestione delle garanzie reali, in precedenza descritto, condividendone quindi tutte le fasi in cui è composto.

Principali tipologie di garanti e di controparti in operazioni su derivati creditizi e il loro merito di credito.

Con riferimento alle garanzie personali, le principali tipologie di garanti sono rappresentate da imprenditori e partner societari correlati al debitore nonché, nel caso di finanziamenti concessi a favore di imprese individuali e/o persone fisiche (consumatori e non), anche da parte di congiunti del debitore stesso. Meno frequentemente il rischio di insolvenza è coperto da garanzie personali fornite da altre società (generalmente società appartenenti allo stesso gruppo economico del debitore), oppure prestate da istituzioni finanziarie e compagnie assicurative.

Nel caso di finanziamenti a soggetti appartenenti a determinate categorie economiche (artigiani, commercianti, etc.) la Banca acquisisce specifiche garanzie (sussidiarie o a prima richiesta) prestate da parte dei consorzi fidi di appartenenza.

Le suddette forme di garanzia, nella generalità dei casi, non consentono un'attenuazione del rischio di credito a fini CRM in quanto prestate da soggetti "non ammessi" ai fini della nuova normativa prudenziale.

La Banca non ha posto in essere operazioni su derivati creditizi.

² Si evidenzia che la garanzia immobiliare nell'applicazione del metodo standard per la determinazione del requisito patrimoniale a fronte del rischio di credito non è riconosciuta come strumento di CRM ma come principio di classificazione. La metodologia standard, infatti, ha previsto un'apposita classe regolamentare di attività denominata "esposizione garantite da immobili", a ricorrere di determinate condizioni la quota parte di una esposizione garantita da ipoteca immobiliare va classificata in questa classe indipendentemente dall'applicazione o meno delle tecniche di CRM ed usufruisce di una ponderazione agevolata.



Nel caso in cui una proposta di finanziamento preveda garanzie personali di terzi l'istruttoria dovrà estendersi anche a questi ultimi. In particolare si dovrà verificare, in relazione alla tipologia di fido garantito ed all'importo:

- la situazione patrimoniale e reddituale del garante, anche tramite la consultazione delle apposite banche dati;
- l'esposizione verso il sistema bancario (eventualmente, a discrezione dell'istruttore in relazione all'importo della garanzia, l'indagine sarà estesa alle centrali rischi);
- informazioni presenti nel sistema informativo della banca;
- eventuale appartenenza ad un gruppo e relativa esposizione complessiva.

Se il garante è rappresentato da una società, e comunque quando ritenuto necessario in considerazione del rischio e dell'importo del finanziamento, oltre al riscontro delle informazioni prodotte dalle rete nell'apposito modulo riservato al garante, si procede allo sviluppo del merito creditizio del soggetto garante, con le stesse modalità previste per il richiedente.

Informazioni sulle concentrazioni del rischio di mercato o di credito nell'ambito degli strumenti di attenuazione del rischio di credito adottati.

La Banca allo stato attuale non valuta e gestisce il rischio di concentrazione con riferimento alle garanzie.

TAVOLA 8
TECNICHE DI ATTENUAZIONE DEL RISCHIO

LETTERA f

Separatamente per ciascuna classe regolamentare di attività, il valore dell'esposizione totale (al netto, se applicabili, delle compensazioni in bilancio e degli accordi di compensazione fuori bilancio) che è coperto da garanzie reali finanziarie e da altre garanzie reali ammesse, dopo l'applicazione delle rettifiche per volatilità

LETTERA g

Separatamente per ciascuna classe regolamentare di attività, l'esposizione totale (al netto, se applicabili, delle compensazioni in bilancio e degli accordi di compensazione fuori bilancio) coperta da garanzie personali o derivati su crediti. Per gli strumenti di capitale tale requisito informativo si applica a ciascuno dei metodi (metodo della ponderazione semplice, metodo PD/LGD, metodo dei modelli interni).

	Esposizioni coperte da garanzie reali finanziarie e da altre garanzie reali ammesse	Esposizioni coperte da garanzie personali	Esposizioni coperte da derivati su crediti
Amministrazioni centrali e banche centrali	2.913	0	0
Enti territoriali	0	82	0
Altre esposizioni	7.581	0	0
Totale approccio standard	10.494	82	0

(dati in € / 1.000)



TAVOLA 9

RISCHIO DI CONTROPARTE

INFORMATIVA QUALITATIVA

Sistemi di gestione e misurazione del rischio di controparte

Ai sensi delle Nuove disposizioni di vigilanza prudenziale per le Banche, il rischio di controparte rappresenta il rischio che la controparte di una transazione, avente ad oggetto determinati strumenti finanziari, risulti inadempiente prima del regolamento della transazione stessa. Il rischio di controparte grava sulle seguenti tipologie di transazione:

- 1) strumenti derivati finanziari e creditizi negoziati fuori borsa (OTC);
- 2) operazioni pronti contro termine attive e passive su titoli o merci, operazioni di concessione o assunzione di titoli o merci in prestito e finanziamenti con margini (operazioni SFT);
- 3) operazioni con regolamento a lungo termine.

Tale rischio è, quindi, una particolare fattispecie del rischio di credito, che genera una perdita se le transazioni poste in essere con una determinata controparte hanno un valore positivo al momento dell'insolvenza.

Per la Banca, avuto riguardo all'ordinaria operatività, il rischio di controparte si deve intendere limitato alle operazioni di pronti contro termine attive e passive su titoli.

La Banca con riferimento alle operazioni di pronti contro termine attive e passive su titoli (operazioni SFT), in assenza di operazioni della specie classificate nel portafoglio di negoziazione ai fini di vigilanza, utilizza il metodo semplificato.

Conformemente alle disposizioni di vigilanza in materia, la Banca si è dotata di un sistema, strutturato e formalizzato, funzionale al raggiungimento degli obiettivi di gestione e controllo del rischio di controparte che prevede il coinvolgimento, in termini di attribuzione di ruoli e responsabilità, di diverse funzioni organizzative.

In tale ambito, le politiche inerenti la gestione del rischio di controparte si basano sull'individuazione di specifiche controparti, preliminarmente individuate e deliberate dal Consiglio di Amministrazione.

Le controparti di riferimento sono Iccrea Banca e Cassa Centrale Banca con le quali la Banca ha sviluppato consolidati rapporti d'affari e di collaborazione, in considerazione della peculiarità e dei meccanismi operativi e gestionali del Sistema del Credito Cooperativo. Le controparti accettate dalla Banca sono le primarie controparti italiane ed estere, esterne al Sistema del Credito Cooperativo, identificate secondo un criterio di solidità, sicurezza ed efficienza operativa. Rientrano nell'ambito delle controparti accettate le controparti operative su circuito Bloomberg.

Per quanto concerne le politiche relative alle garanzie ed alle valutazioni concernenti il rischio di controparte la Banca non ricorre a tecniche di attenuazione di tale rischio.



La Banca è priva di rating, pertanto non ricorre il caso di abbassamento della valutazione del proprio merito di credito (downgrading).

TAVOLA 9
RISCHIO DI CONTROPARTE
LETTERA b punti i - vii

i. Il fair value lordo positivo dei contratti

ii. la riduzione del fair value lordo positivo dovuto a compensazione. Si ottiene come differenza differenza (i) - (iii)

iii. il fair value positivo al netto degli accordi di compensazione

iv. le garanzie reali detenute

v. il fair value positivo dei contratti derivati al netto degli accordi di compensazione e degli accordi di garanzia. EAD add on per il metodo semplificato

vi. le misure dell'EAD, o di valore dell'esposizione al rischio di controparte, calcolate secondo i metodi utilizzati (modelli interni, standardizzato, valore corrente)

vii. il valore nozionale dei derivati di credito di copertura del rischio di controparte

	(i) Fair Value Lordo Positivo	(ii) Riduzione per compensazione Lordo compensato	(iii) Fair value positivo netto (al netto degli accordi di compensazione)	(iv) Garanzie Reali	(v) Fair value netto (al netto delle compensazioni e delle garanzie)	(vi) EAD, secondo metodo standard	(vii) Valore nozionale derivati creditizi a copertura rischio controparte
Totale SFT				0		7.118	

(dati in € / 1.000)



TAVOLA 10

OPERAZIONI DI CARTOLARIZZAZIONE

INFORMATIVA QUALITATIVA

Nell'ambito delle operazioni di cartolarizzazione e secondo le definizioni previste dalla Circolare n. 263/06 della Banca d'Italia, la Banca opera sia come *originator* (cedente) che come investitore per le operazioni di realizzate da terzi.

Operazioni di cartolarizzazione realizzate dalla Banca

Informazioni generali

Di seguito si riporta l'informativa riguardante l'attività di cartolarizzazione posta in essere dalla Banca in qualità di *originator*, ai sensi della L. 130/1999. La normativa richiamata disciplina la cessione "in blocco" di crediti da parte di una società (*originator*) ad un'altra società appositamente costituita (*Special Purpose Vehicle* – SPV), la quale a sua volta emette titoli collocabili sul mercato (*Asset Backed Securities* - ABS), che presentano diversi livelli di subordinazione, al fine di finanziare l'acquisto dei crediti stessi.

Nel 2002 la Banca ha perfezionato un'operazione di cessione di crediti non performing che ha comportato il contestuale trasferimento a terzi di tutti i crediti in sofferenza alla data del 31 maggio 2002. I crediti erano garantiti da ipoteche e/o da fidejussioni di terzi.

Il progetto è stato realizzato mediante un'operazione strutturata da Iccrea Holding e Société Générale ed ha registrato l'adesione di altre 23 BCC.

La nostra adesione ha avuto lo scopo di conseguire i seguenti vantaggi:

- diversificazione delle fonti di raccolta : accesso al mercato internazionale dei capitali a medio/lungo termine
- ratios patrimoniali: trattamento fuori bilancio degli attivi ceduti e conseguente miglioramento dei margini di solvibilità e reddituali
- ristorno del rischio ad operazione estinta per mancato o parziale recupero ovvero ristorno del vantaggio economico nel caso di maggiore recupero rispetto al valore di cessione

Struttura dell'operazione

1. Le BCC aderenti hanno ceduto un portafoglio di crediti in sofferenza alla Bcc Securis srl – società veicolo - dopo un'attenta analisi del valore di presunto realizzo.
2. La società veicolo ha emesso una classe senior di obbligazioni quotate - rating "AA"- per un controvalore di 80 milioni di euro; il collocamento è avvenuto sul mercato internazionale.
3. La società veicolo ha emesso altre 23 tranche di obbligazioni non quotate - classe Junior – sottoscritte interamente pro quota dalle BCC aderenti.
4. L'operazione scade nel 2013; entro i termini ultimi di scadenza è prevista la definitiva sistemazione dei crediti ceduti.

Prezzo di cessione

Il prezzo di cessione è stato fissato in misura pari al valore netto di bilancio, essendo i nostri crediti prudentemente svalutati.

Copertura del rischio degli investitori

Il rimborso del capitale ed il pagamento degli interessi relativi ai titoli della Classe senior è stato garantito mediante la concessione alla società veicolo di un Mutuo a Ricorso Limitato, sotto forma di Titoli di Stato italiani per un valore di € 2milioni250mila. La garanzia non è più attiva in dipendenza dell'integrale rimborso del titolo senior.



Dati relativi alla cessione

Il portafoglio ceduto aveva un valore lordo di € 10 milioni e 88 mila e netto di € 4 milioni 295 mila per eseguite svalutazioni di € 5 milioni 792 mila pari agli accantonamenti effettuati.

Gestione del recupero

Il recupero dei crediti viene curato dal nostro Ufficio Contenzioso in nome e per conto della società veicolo.

Valutazione dei crediti ceduti

A chiusura dell'esercizio e con periodicità semestrale viene esaminato l'andamento del portafoglio crediti ed eseguita una valutazione delle singole posizioni cedute onde giungere al valore del portafoglio titoli junior che, come precisato, costituisce la quota di rischio stimata.

La stima è stata effettuata considerando i seguenti precisi indicatori:

- valore di presunto realizzo dei crediti ceduti
- riprese di valore realizzate
- perdite subite

In esito a tale processo di valutazione viene fissata la misura della svalutazione eventuale da effettuare fermo restando che nessuna ripresa di valore può essere assunta a base di rettifica.

Portafoglio sofferenze cedute (valori/1000)

SITUAZIONE	NR. POS.	LORDO	NETTO
31 MAGGIO 2002	332	€ 10.088 mila	€ 4.295 mila
31 DICEMBRE 2009	183	€ 4.852 mila	€ 828 mila

TITOLO JUNIOR e SENIOR

Valore		Titolo junior		Titolo Senior	
		Val. Nom.	Val. Bilancio	Val. Nom.	Val. Bilancio
Valore iniziale	31.05.2002	€ 2.423	€ 2.423	€ 1.872	€ 1.872
Valore al	31.12.2009	€ 1.100	€ 706	€ 0	€ 0

Nell'esercizio in corso sono state apportate rettifiche di valore al titolo Junior per 100 mila euro che, unite alle rettifiche precedentemente effettuate, sommano una rettifica complessiva di 300 mila euro.

Premesso che il titolo junior non prevede remunerazione, la Banca ha deciso di procedere all'attualizzazione dei flussi di rimborso, stimati con riguardo al trend di incasso dei crediti sottostanti e vista la scadenza dell'operazione, applicando il tasso di attualizzazione del 4,71%. La rettifica per attualizzazione ammonta, al 31/12/2009, ad € 94 mila. Sulle originarie posizioni cartolarizzate chiuse nell'anno 2009, si sono determinate perdite per € 11,285 mila. Tali perdite ammontano complessivamente dal 2002 ad € 162,909 mila.



Metodi adottati per il calcolo degli importi delle esposizioni ponderati per il rischio

Relativamente alle posizioni detenute dalla Banca verso l'operazione di cartolarizzazione propria, realizzata in data antecedente al 30 settembre 2005, stante la struttura finanziaria dell'operazione, con il rischio che rimane in capo alla Banca, il requisito patrimoniale necessario, incluso nel rischio di credito, è calcolato secondo la metodologia standardizzata, calcolando l'8% sull'esposizione complessiva residua, ovvero sia sulle esposizioni per cassa (€ 911 mila), che sulla residua linea di liquidità concessa alla società veicolo (28 mila), considerata al 50%.

Tali importi sono determinati dalla somma tra l'ammontare dei titoli di classe C "Junior" sottoscritti (€ 2.423 mila) ed il valore della linea di credito concessa alla società veicolo (€ 28 mila). A detti importi va sottratto quanto già rimborsato (€ 1.323 mila) e le svalutazioni effettuate (€ 394 mila). Al 31 dicembre 2009 la Banca vanta, inoltre, crediti per rimborso di spese legali sostenute nell'esercizio ed in quelli precedenti, per € 205 mila che costituiscono altresì, un'esposizione verso la cartolarizzazione e che vengono quindi considerati fra le esposizioni verso la cartolarizzazione.

Sintesi delle politiche contabili adottate

Il trattamento di Bilancio delle operazioni di cartolarizzazione effettuate dalla Banca anteriormente all'entrata in vigore dei principi IAS/IFRS differisce dal trattamento riservato alle stesse operazioni effettuate successivamente.

In particolare, in sede di prima applicazione dei principi IAS/IFRS la Banca si è avvalsa della facoltà – prevista dall'IFRS 1 - di non iscrivere in bilancio gli attivi sottostanti alle operazioni effettuate prima del 1° gennaio 2004, cancellati in base ai precedenti principi nazionali. Tali attivi, pertanto, non figurano nel bilancio della Banca, sebbene essi non sarebbero stati cancellati se fossero state applicate le regole previste dallo IAS 39 per la *derecognition*. Sono state rilevate soltanto le forme di attività di rischio in bilancio e fuori bilancio sottoscritte dalla Banca.

Operazioni di cartolarizzazione di terzi

Oltre alla sopra descritta operazione di cartolarizzazione di proprie attività (crediti non performing), la Banca, nel mese di giugno 2007 ha sottoscritto titoli "Junior" di classe F emessi dalla società veicolo Credico Funding 3 srl nel contesto di una emissione di obbligazioni della Banca per nominali € 19 milioni (prestito obbligazionario codice ISIN IT0004225998 BCCRegalbuto 07/10.03.2013 TV% CBO3), acquistate da ICCREA Banca spa e successivamente cedute alla società veicolo. Al 31 dicembre 2009, la Banca detiene in portafoglio titoli rivenienti da operazioni di cartolarizzazione di terzi per complessivi 532 mila euro nominali. Il valore di bilancio è pari ad € 615 mila ed include le cedole maturate ma non incassate per € 82 mila, in quanto il regolamento del titolo prevede che le stesse cedole, vengano pagate solo alla scadenza del titolo, fissata al 10 marzo 2013.

Le attività sottostanti a detti titoli sono costituite da prestiti obbligazionari.

Tale operazione, essendo stata posta in essere dopo il 30 settembre 2005, è assoggettata alle disposizioni previste dalla Circolare 263/06 della Banca d'Italia che subordinano il riconoscimento ai fini prudenziali delle cartolarizzazioni alla condizione che le stesse realizzino l'effettivo trasferimento del rischio di credito per il cedente (Cfr. Titolo II, Cap. 2, Sezione II). Gli approfondimenti condotti dalla Banca in merito alla verifica del requisito dell'effettivo significativo trasferimento del rischio (effettuata comparando il requisito ante cartolarizzazione



e il requisito delle posizioni detenute verso la cartolarizzazione) ha evidenziato il mancato significativo trasferimento del rischio. L'operazione, quindi, non risulta riconoscibile ai fini prudenziali. Il requisito prudenziale è incluso nel rischio di credito ed è calcolato secondo la metodologia standardizzata nella misura dell'8% dell'attività di rischio, pari al 31.12.2009 ad € 615 mila.

**TAVOLA 10
OPERAZIONI DI CARTOLARIZZAZIONE**

LETTERA d

Ammontare totale delle esposizioni in essere cartolarizzate dalla banca e assoggettate alle disposizioni in materia di cartolarizzazioni (suddivise fra tradizionali e sintetiche), per tipologia di esposizione.

LETTERA e

Per le esposizioni cartolarizzate dalla banca e assoggettate alle disposizioni in materia di cartolarizzazioni, la ripartizione, per tipologia di esposizione:

- i. dell'importo delle esposizioni deteriorate e scadute
- ii. delle perdite riconosciute dalla banca nel periodo

	Cartolarizzazioni tradizionali	Cartolarizzazioni sintetiche	Totale	Di cui esposizioni deteriorate	Perdite di periodo
Crediti non performing	828		828	828	11
Mutui Ipotecari					
Titoli Obbligazionari e derivati creditizi	615		615	0	0
Altri crediti performing					
Totale	1.443		1.443	828	11

LETTERA f

Ammontare aggregato delle posizioni inerenti a cartolarizzazione proprie o di terzi, ripartito per tipologia di esposizione

LETTERA g

Ammontare aggregato delle posizioni inerenti a cartolarizzazione proprie o di terzi, ripartito in funzione di un numero significativo di fasce di ponderazione del rischio.

Le posizioni alle quali è stata applicata una ponderazione del rischio del 1250% o che sono state dedotte vengono indicate separatamente

	Attività di rischio per cassa				Attività di rischio fuori bilancio				Clausole di rimborso anticipato		Totale	
	Cartolarizzazioni Proprie		Cartolarizzazioni di Terzi		Cartolarizzazioni Proprie		Cartolarizzazioni di Terzi		Cartolarizzazioni Proprie		Cartolarizzazioni di Proprie	Cartolarizzazioni di Terzi
	Tradizionale	Sintetica	Tradizionale	Sintetica	Tradizionale	Sintetica	Tradizionale	Sintetica	Tradizionale	Sintetica		
Ponderazione al 100%	911		615		28						939	615
TOTALE	911		615		28						939	615

(dati in € / 1.000)



TAVOLA 12

RISCHIO OPERATIVO

INFORMATIVA QUALITATIVA

Metodo adottato per il calcolo dei requisiti patrimoniali a fronte del rischio operativo

E' rischio di subire perdite derivanti dall'inadeguatezza o dalla disfunzione di procedure, risorse umane e sistemi interni, oppure da eventi esogeni. Rientrano in tale tipologia, tra l'altro, le perdite derivanti da frodi, errori umani, interruzioni dell'operatività, indisponibilità dei sistemi, inadempienze contrattuali, catastrofi naturali. Nel rischio operativo è anche compreso il rischio legale, mentre non sono inclusi quelli strategici e di reputazione.

La Banca in quanto azienda caratterizzata da un'articolazione organizzativa e di processo relativamente complessa e dall'utilizzo massivo di sistemi informativi a supporto delle proprie attività operative, risulta esposta al rischio operativo.

Con riferimento alla misurazione del requisito prudenziale a fronte dei rischi operativi, la Banca, non raggiungendo le specifiche soglie previste per l'accesso alle metodologie avanzate individuate dalla Vigilanza, considerate comunque le proprie caratteristiche in termini operativi e dimensionali, ha deliberato l'applicazione del metodo base (*Basic Indicator Approach – BIA*).

Tale metodologia prevede che il requisito patrimoniale a fronte dei rischi operativi venga misurato applicando il coefficiente regolamentare del 15% alla media delle ultime tre osservazioni, su base annuale, del margine di intermediazione.

Tale margine viene determinato in base ai principi contabili IAS e si basa sulle osservazioni disponibili aventi valore positivo.

Rischio operativo		
DESCRIZIONE	Anno	Ammontare (€)
Margine di intermediazione 31.12.07	2007	11.262.839
Margine di intermediazione 31.12.08	2008	11.421.395
Margine di intermediazione 31.12.09	2009	11.951.950
Media margine di intermediazione triennio		11.545.395
Requisito patrimoniale: metodo base (15%)		1.731.809



TAVOLA 13

ESPOSIZIONI IN STRUMENTI DI CAPITALE

INFORMATIVA QUALITATIVA

Differenziazione delle esposizioni in funzione degli obiettivi perseguiti

I titoli di capitale inclusi nel portafoglio bancario si trovano classificati tra le *“Attività finanziarie disponibili per la vendita”*

I titoli di capitale classificati tra le *“Attività finanziarie disponibili per la vendita”* sono quelli che la Banca intende mantenere per un periodo di tempo indefinito e che possono essere all’occorrenza venduti per esigenze di liquidità, variazioni nei tassi di cambio e nei prezzi di mercato.

Sono inoltre inseriti in tale categoria i titoli di capitale, espressione di partecipazioni nel capitale di società diverse da quelle controllate e/o collegate, detenuti per finalità strategiche, istituzionali (partecipazioni in associazioni di categoria, enti ed istituzioni legati al territorio) e strumentali all’attività operativa della banca ed allo sviluppo dell’attività commerciale, di investimento finanziario (società di servizi.)

Tecniche di contabilizzazione e delle metodologie di valutazione utilizzate

Titoli di capitale inclusi tra le “Attività finanziarie disponibili per la vendita”

1. Criteri di iscrizione

L’iscrizione iniziale di tali titoli avviene alla data di regolamento (settlement date).

All’atto della rilevazione iniziale, le attività vengono rilevate al fair value che è rappresentato, generalmente, dal corrispettivo pagato per l’esecuzione della transazione, comprensivo dei costi o proventi di transazione direttamente attribuibili.

2. Criteri di valutazione

Successivamente alla rilevazione iniziale, le attività finanziarie continuano ad essere valutate al fair value.

Il fair value è definito dal principio contabile IAS 39 come *“il corrispettivo al quale un’attività potrebbe essere scambiata o una passività estinta in una libera transazione fra parti consapevoli e indipendenti”*.

Il fair value degli investimenti quotati in mercati attivi è determinato con riferimento alle quotazioni di mercato rilevate alla data di riferimento del bilancio.

Un mercato è definito attivo qualora le quotazioni riflettano normali operazioni di mercato, siano prontamente e regolarmente disponibili ed esprimano il prezzo di effettive e regolari operazioni di mercato.

In assenza di un mercato attivo, sono utilizzati metodi di stima e modelli valutativi che tengono conto di tutti i fattori di rischio correlati agli strumenti e che sono fondati su dati rilevabili sul



mercato. Gli investimenti in strumenti di capitale non quotati in mercati attivi ed il cui fair value non può essere determinato in modo attendibile sono mantenuti al costo e svalutati, con imputazione a conto economico, nell'eventualità in cui siano riscontrate perdite di valore durevoli.

Laddove l'attività finanziaria subisca una diminuzione di valore, la perdita cumulata non realizzata e precedentemente iscritta nel patrimonio netto, viene stornata dal patrimonio netto e contabilizzata nella voce di conto economico "Rettifiche/riprese di valore nette per deterioramento delle attività finanziarie disponibili per la vendita".

Qualora i motivi della perdita durevole vengano meno a seguito di un evento verificatosi successivamente alla sua rilevazione, vengono iscritte riprese di valore imputate al patrimonio netto.

La verifica dell'esistenza di obiettive evidenze di riduzione di valore viene effettuata a ogni chiusura di bilancio o di situazione infrannuale.

3. Criteri di cancellazione

Le attività vengono cancellate quando scadono i diritti contrattuali sui flussi finanziari derivanti dalle stesse o quando l'attività finanziaria viene ceduta trasferendo sostanzialmente tutti i rischi e i benefici ad essa connessi.

4. Criteri di rilevazione delle componenti reddituali

I dividendi sono contabilizzati nell'esercizio in cui sono deliberati nella voce "Dividendi e proventi simili".

I proventi e gli oneri derivanti dalla variazione del relativo fair value sono rilevati a patrimonio netto in una specifica riserva, al netto dell'imposizione fiscale, sino a che l'attività finanziaria non viene cancellata o non viene rilevata una perdita di valore.

Al momento della dismissione, gli effetti derivanti dall'utile o dalla perdita cumulati nella riserva relativa alle attività finanziarie disponibili per la vendita, vengono riversati a conto economico nella voce "Utili (perdite) da cessione o riacquisto di: b) attività finanziarie disponibili per la vendita".



TAVOLA 13
ESPOSIZIONI IN STRUMENTI DI CAPITALE

LETTERA b

Valore di bilancio e fair value e, per i titoli quotati, raffronto con la quotazione di mercato qualora questa si discosti in modo significativo dal relativo fair value.

LETTERA c

Tipologia, natura e importi delle esposizioni, distinguendole tra:

- i. esposizioni negoziate sul mercato
- ii. esposizioni in strumenti di private equity detenute nell'ambito di portafogli sufficientemente diversificati
- iii. altre esposizioni

LETTERA d

Utili e perdite complessivamente realizzati nel periodo di riferimento a seguito di cessioni e liquidazioni

LETTERA e

Plus/minusvalenze totali non realizzate (registrate nello stato patrimoniale ma non a conto economico): ammontare delle plus/minusvalenze di cui sopra incluso nel patrimonio di base ovvero in quello supplementare

Voci/Valori	Totale 31.12.2009			Totale 31.12.2008		
	Livello 1	Livello 2	Livello 3	Livello 1	Livello 2	Livello 3
1. Titoli di capitale						
1.1 Valutati al fair value						
1.2 Valutati al costo			4.202			3.103
2. Quote di O.I.C.R.	232	323		240	331	
Totale	232	323	4.202	240	331	3.103

Voci/Componenti reddituali (inclusi nella Riserva AFS)	Totale 31.12.2009			Totale 31.12.2008		
	Utili	Perdite	Risultato netto	Utili	Perdite	Risultato netto
Attività finanziarie disponibili per la vendita						
1 Titoli di capitale						
2 Quote di O.I.C.R.		- 37	- 37		- 26	- 26
Totale		- 37	- 37		- 26	- 26

(dati in € / 1000)



TAVOLA 14

RISCHIO DI TASSO DI INTERESSE SULLE POSIZIONI INCLUSE NEL PORTAFOGLIO BANCARIO

INFORMATIVA QUALITATIVA

Natura del rischio di tasso di interesse

Il rischio di tasso sul "portafoglio bancario" rappresenta il rischio attuale o prospettico di diminuzione di valore del patrimonio o di diminuzione del margine d'interesse derivante dagli impatti delle variazioni avverse dei tassi di interesse sulle attività diverse da quelle allocate nel portafoglio di negoziazione di vigilanza.

Le fonti di tale rischio sono individuabili principalmente nei processi del Credito, della Raccolta e della Finanza.

Misurazione e gestione del rischio ed ipotesi di fondo utilizzate

Per la determinazione del capitale interno a fronte del rischio di tasso di interesse sul portafoglio bancario la Banca ha deciso di utilizzare l'algoritmo semplificato, previsto nell'Allegato C Titolo III Cap.1 della Circolare 263/06 di Banca d'Italia, per la determinazione della variazione del valore economico del portafoglio bancario.

Attraverso tale metodologia viene valutato l'impatto di una variazione ipotetica dei tassi pari a 200 punti base sull'esposizione al rischio di tasso di interesse relativo al portafoglio bancario.

A tal fine le attività e le passività vengono preventivamente classificate in fasce temporali in base alla loro vita residua ed aggregate per "valute rilevanti". Per ogni aggregato di posizioni viene quindi calcolata, all'interno di ciascuna fascia, l'esposizione netta, come compensazione tra posizioni attive e posizioni passive, secondo l'analisi dei relativi *cash flow*. Le esposizioni nette di ogni fascia, denominate nella medesima valuta, sono quindi moltiplicate per i fattori di ponderazione ottenuti dal prodotto tra una variazione ipotetica dei tassi di 200 punti base e un'approssimazione della *duration* modificata definita dalla Banca d'Italia per ciascuna fascia, e sommate. L'aggregazione delle diverse valute, attraverso la somma dei valori assoluti delle esposizioni ponderate nette per aggregato, rappresenta la variazione di valore economico aziendale a fronte dello scenario ipotizzato.

Si procede quindi alla determinazione dell'indicatore di rischiosità come rapporto tra il valore somma ed il patrimonio di vigilanza, onde verificare che non si determini una riduzione del valore economico della Banca superiore al 20% del patrimonio di vigilanza.

Qualora si determini una variazione superiore al suddetto limite, la Banca, previa opportuna approfondita analisi delle dinamiche sottese ai risultati, interviene operativamente per il rientro nel limite massimo.

La Banca effettua, inoltre, prove di stress, avvalendosi delle metodologie semplificate indicate dalla normativa, attraverso un incremento di 100 bp dello shock di tasso ipotizzato nella tabella di ponderazione.



Con riguardo alle misurazioni che concernono le opzioni di rimborso anticipato, si rileva come nel caso della Banca gran parte di queste siano implicite come nel caso dei mutui erogati alla clientela.

Sotto il profilo contabile, tali opzioni non sono scorporate e trattate separatamente, in quanto non presentano le caratteristiche per lo scorporo previste dallo IAS 39.

Per quanto attiene alla misurazione del rischio tasso connesse alle dinamica dei depositi non vincolati, sono state osservate le indicazioni presenti nella Circolare 263/06, e pertanto sono stati trattati come poste "a vista" fino a concorrenza dell'importo dei conti correnti attivi, e per il rimanente importo collocati nelle successive quattro fasce temporali (da "fino a 1 mese" a "6 mesi - 1 anno") in misura proporzionale al numero dei mesi in esse contenuti.

Frequenza di misurazione di questa tipologia di rischio

La misurazione del capitale interno attuale, condotta attraverso il richiamato algoritmo semplificato indicato dalla Circolare 263/06 di Banca d'Italia, viene effettuata su base trimestrale.

TAVOLA 14
RISCHIO DI TASSO D'INTERESSE SULLE POSIZIONI INCLUSE NEL PORTAFOGLIO BANCARIO
Lettera b

Coerentemente con il metodo di misurazione del rischio di tasso di interesse adottato dal management, l'aumento/diminuzione degli utili o del capitale economico (o di altri indicatori rilevanti), nell'ipotesi di uno shock dei tassi verso l'alto o verso il basso.

Rischio di tasso di interesse	
DESCRIZIONE	31-dic-09
Scenario base	
Assorbimento patrimoniale	6.610.311
Patrimonio di vigilanza	41.176.843
Indice di rischio (soglia di attenzione 20%)	16,05%
Stress test: Shock parallelo della curva	
Assorbimento patrimoniale	3.305.156
Patrimonio di vigilanza	41.176.843
Indice di rischio	24,08%



Dettaglio voci:

Fascia temporale	Descrizione	Totale attività	Totale Passività	Posizione netta	Fattore Ponderazione	Esposizioni Ponderate
EURO						
0	Non ripartibili	0	0	0	0,00%	0
1	A vista	-63.371.816	71.899.244	8.527.428	0,00%	0
2	Fino a un mese	-37.541.770	11.416.266	-26.125.504	0,08%	-20.900
3	Da 1 mese a 3 mesi	-9.943.241	44.923.817	34.980.576	0,32%	111.938
4	Da 3 mesi a 6 mesi	-21.382.369	32.100.597	10.718.228	0,72%	77.171
5	Da 6 mesi a 1 anno	-10.085.231	55.362.259	45.277.028	1,43%	647.461
6	Da 1 anno a 2 anni	-15.533.690	9.254.294	-6.279.396	2,77%	-173.939
7	Da 2 anni a 3 anni	-17.506.709	16.747.470	-759.239	4,49%	-34.090
8	Da 3 anni a 4 anni	-13.428.028	658.994	-12.769.034	6,14%	-784.019
9	Da 4 anni a 5 anni	-10.522.476	2.479.495	-8.042.981	7,71%	-620.114
10	Da 5 anni a 7 anni	-10.301.518	33.679	-10.267.839	10,15%	-1.042.186
11	Da 7 anni a 10 anni	-13.402.249	57.918	-13.344.331	13,26%	-1.769.458
12	Da 10 anni a 15 anni	-11.476.458	83.054	-11.393.404	17,84%	-2.032.583
13	Da 15 anni a 20 anni	-1.341.889	24.190	-1.317.699	22,43%	-295.560
14	Oltre 20 anni	-2.608.265	18.819	-2.589.446	26,03%	-674.033
	TOTALE	-238.445.709	245.060.096	6.614.387		-6.610.311

Sofferenze sulla fascia di vita residua "5-7 anni"; partite incagliate sulla fascia di vita residua "2-3 anni"; esposizioni scadute/sconfinanti sulla fascia di vita residua "1-2 anni"



SINTESI SITUAZIONE PATRIMONIALE AL 31 DICEMBRE 2009

CAPITALE INTERNO COMPLESSIVO	31/12/2009	31/12/2008
Rischio di credito e di controparte	10.366.668	9.209.161
Rischio di mercato	305.117	248.196
Rischio operativo	1.731.809	1.641.874
CAPITALE INTERNO RISCHI I PILASTRO	12.403.594	11.099.231
Rischio di concentrazione (Granularity Adjustment con PD media Banca)	849.904	311.658
Tasso di interesse	6.610.311	5.788.957
Indice di rischiosità	16,05	15,57
Rischi non quantificabili	0	0
CAPITALE INTERNO COMPLESSIVO RISCHI I E II PILASTRO	19.863.810	17.199.846

CAPITALE COMPLESSIVO		
Patrimonio di Vigilanza	41.176.843	37.171.941
CAPITALE COMPLESSIVO	41.176.843	37.171.941

ADEGUATEZZA PATRIMONIALE		
CAPITALE COMPLESSIVO	41.176.843	37.171.941
CAPITALE INTERNO COMPLESSIVO RISCHI I E II PILASTRO	19.863.810	17.199.846
ADEGUATEZZA PATRIMONIALE	21.313.033	19.972.095

STRESS TESTING		
Rischio di Credito (DELTA)	422.944	388.585
Rischio di Concentrazione (DELTA)	169.982	62.332
Rischio di Tasso d'Interesse (DELTA)	3.305.156	2.899.218